天津市軍事管制委員會報紙雜誌登記證新字第貳號
經中國人民郵政登記認爲第二類新聞紙類天津郵政管理局登記執照第叁壹號

進步日報

第八百八十三號
社址 天津羅斯福路二四一號
全國各地郵局均可訂閱
今天本報一大張半
售人民幣六百元不加郵費
電報掛號四一四四 郵政信箱一〇〇
總編室 2-4411 2-4432 政教組 2-4501 2-2247 商業組 2-4508 工業組 2-4023 社會服務組 2-4536 經理室 2-4190 廣告課 2-0949 印刷部 2-4020 電話訂報 2-5145
昨日印完時間六時五十二分

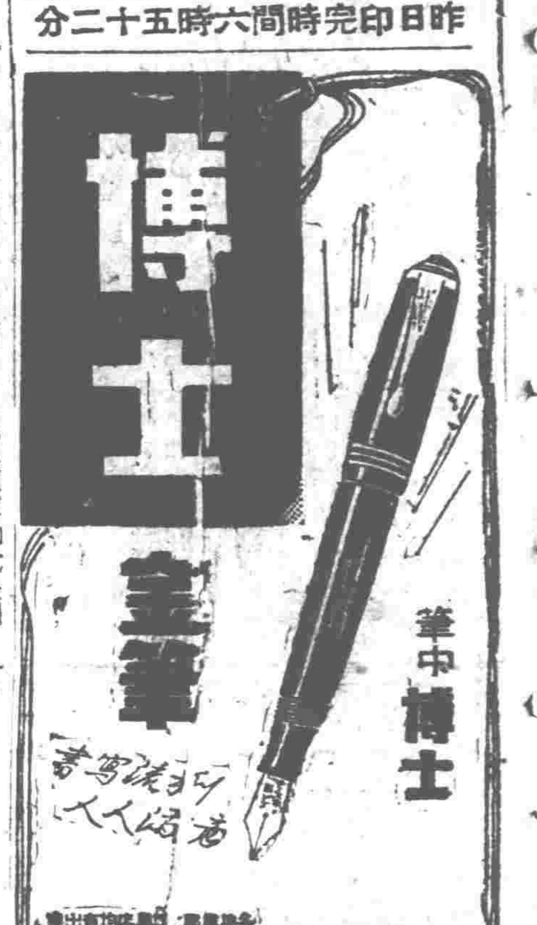

今日本報內容提要

㊀美方連續破壞中立區協議我方首席代表南日將軍提出嚴正抗議、金日成彭德懷將軍再覆李奇微 本報特派記者指出美方蓄意破壞談判 中朝人民必須高度警惕
㊁真理報著文闡述蘇聯和平政策 (以上一版)
㊂以三八線作爲雙方軍事分界線是公平合理的主張 (地圖兩幅) (以上二版)
㊃津三輪工人紛紛義賣捐獻飛機大砲
㊄津進出口業土產購銷聯營社增加資金擴大組織
㊅華北物資交流大會擬定展出計劃
㊆上海銀行改爲公私合營 (以上三版)

美方連續發生破壞中立區協議行動
南日將軍向喬埃提嚴正抗議
我代表團懸有標誌車輛遭美機掃射
美方武裝人員向板門店中立區射擊

【新華社開城九日電】朝鮮人民軍、中國人民志願軍代表團首席代表南日將軍，本日以抗議書一件送致聯合國軍代表團首席代表喬埃海軍中將。抗議書全文如下：

「聯合國軍代表團首席代表喬埃海軍中將：

八月七日十五時，我方代表團供應卡車一輛，根據協議，在車頭上鋪有白布，並掛有白旗，自開城赴平壤途中，在市邊里以北六公里處，遭遇你方飛機兩架。你方飛機在我方代表團卡車上空盤旋甚久，並以機槍連續兩次掃射該車，以致車頭機件損毀，不能行駛。我方有充分的證據，足以證明以上事實。七月八日雙方聯絡官預備會議中，曾明確協議，你方飛機不得襲擊掛有白旗標誌的我方代表團車輛。七月二十一日我方聯絡官曾就掛有白旗的我方代表團運輸車四輛在黃州、沙里院等地遭受你方飛機襲擊事，提請你方注意。當時你方再度保證，此後，掛有白旗，並在車頭上鋪有白布的我方代表團車輛，概不受襲擊。上述事實顯然是對於雙方協議的明白的違反。値得指出的是：這是緊隨着你方武裝人員射擊板門店中立區以後再一次發生的違反協議的事實。我特就以上事實，向你提出嚴正抗議，並希望你保證今後不再發生這類違反協議的事件。

朝鮮人民軍
中國人民志願軍 代表團首席代表 南日將軍
八月九日」

【新華社開城八日電】(遲到)：八月七日上午十時四十五分，發生了開城以東地區美方武裝人員向中立區射擊事件。這是在板門店地方所發生的美方武裝人員向中立區射擊的第二次事件。第一次同樣事件發生在七月十六日下午五時四十分，南日將軍曾在七月十七日談判會議上提請美方代表喬埃注意和調查。

板門店在開城以東，爲開城中立區的東部邊緣。七月十三日李奇微給金日成和彭德懷兩將軍的關於劃開城爲中立區等問題的通知中，即建議開城「中立區的東面以我們的部隊目前的接觸地點板門店爲界」，當經我方同意。美方連續向中立區板門店射擊的行爲，顯係蓄意破壞開城中立區的協議。

我方聯絡官張春山上校已奉命於八日下午二時半(朝鮮時間)將七日的美方武裝射擊情況書面通知美方聯絡官肯尼上校，提請美方嚴重注意。

我方聯絡官給美方聯絡官的通知內容如下：

「八月七日上午十時四十五分，你方武裝人員四十餘人沿公路向距板門店五百公尺之大橋前進，行至大橋附近時，以輕機槍向板門店中立區射擊。十一時，上述四十餘人中有六人(內一人手持短槍，其餘持自動步槍與卡賓式衝鋒槍)越過大橋抵達距板門店二百餘公尺處，向板門店中立區我方徒手人員射擊。同時橋東的輕重機槍也繼續向中立區射擊。自動步槍與卡賓槍射擊共六十餘發，輕機槍射擊一梭子(爲三十發)。你方經常在甘岩洞、板門店東北一千公尺處之南北山上向板門店射擊，均有子彈爲證。昨日更發生以上情況，我奉我方首席代表之命將上述情況提請你方嚴重注意。」

美圖攫取朝鮮大片土地 作爲侵略中蘇兩國跳板
塔斯社、朝中社揭露美破壞停戰談判陰謀

【新華社北京九日電】據塔斯社平壤八日電：消息靈通的新聞界人士說：美方在開城談判中討論確定分界線以建立非軍事區時，表現得完全不打算認眞趕快地解決和平解決朝鮮戰爭的問題。它建議遠在三八線以北確定分界線，從朝鮮北部割去一萬三千方公里的土地。單單這一點就足以證明美帝國主義者絕不希望和平，而是打算繼續侵略朝鮮。美國統治集團力圖攫取這塊土地，把它變爲一個跳板，以進一步侵略朝鮮，逼近中國和蘇聯的邊境。人們只要看一看朝鮮地圖，就可以明白爲什麼美國人堅持在這個地區確定分界線。甚至不懂軍事的人也可以看出：這個地區在戰略上是利於在朝鮮北部展開攻勢行動的。美國要佔領這一大片土地並不是爲了防禦，而是爲了侵略。

値得注意的是：美方竟把割取北朝鮮土地說成爲對於解除美國海空軍對北朝鮮的封鎖所給予的補償。美國的這種說法不可笑嗎？誰都知道，向來充作進攻基地的既不是海洋，也不是天空，而是陸地。

美方拖延談判同時力圖阻撓談判，其出發點是希望維持遠東的緊張局勢，美國壟斷資本家需要局勢緊張，好擴充軍備攫取鉅額的利潤。

美方極力利用談判，把它作爲一種煙幕，在這種煙幕之下，他們好把後備軍弄到朝鮮前線，大事準備另一次攻勢。這是朝鮮人民軍最近在東線捉到的戰俘招供的。

他們中斷會議使談判拖下去，因爲這對於美國侵略者和在朝鮮的所謂聯合國軍司令部有利：現在李奇微和范佛里特能夠大事準備朝鮮前線的另一次攻勢，因爲美軍最近於七月中旬在開城談判期間在東線進行的一次攻勢已經失敗。

【新華社北京九日電】塔斯社平壤八日訊：朝鮮「勞動新聞」及其他報紙發表朝鮮中央通訊社的消息，揭露開城談判期間再次露出了馬脚的美帝國主義的侵略計劃。消息說：開城談判已經一個月了，可是談判的基本問題一個也沒有解決。造成這種情況的原因是美方不願在平等和互相諒解的基礎上進行談判，想盡辦法拖延談判，提出了若干完全不是誠意和平解決朝鮮問題的要求。然而，每一個有理性的人都能明白，假若談判雙方都能根據平等的原則，彼此都有終止流血的誠意，他們就應首先解決各種基本問題——訂立停火與停戰的協定，外國軍隊撤出朝鮮。然而從談判的進程中可以看出，美國並無誠意迅速解決議程上的各項問題，在和平解決朝鮮問題的道路上走完第一步。因此，直到現在議程上的基本問題一個也沒有解決。同時，誠意希望以和平方式解決朝鮮問題的朝鮮人民軍最高司令部與中國人民志願軍的代表團則提出首先解決最重要的問題，如在三八線上建立軍事分界線，停火，雙方自分界線上撤軍，建立保證停戰的條件。七月二十七日，美代表團首席代表喬埃以最後通牒的語氣，主張軍事分界線不應劃在三八線上，而應劃在三八線以北很遠的地方。爲什麼美國要堅持在這條線上建立分界線呢？因爲這個區域不僅蘊藏豐富的軍要礦產，而且在戰略上說來對於擴大戰爭也是有利的。美方就是這樣在防禦線的掩飾下，企圖建立一個戰略跳板，把侵略擴大到中國去，也可對蘇聯發動進攻。消息說：朝鮮人民以前和現在都是希望和平解決朝鮮問題的。我方代表團帶着停火和在朝鮮建立和平的誠意而到開城。我們假定，美方代表團也是需要和平解決朝鮮問題的，因爲美國政府同意蘇聯駐聯合國代表馬立克關於和平解決朝鮮問題的第一步的建議，並訓令李奇微就停火和停戰問題開始談判。

但是，開城談判的進程，首先是關於分界線和美方其他要求的討論過程，表明了美國的統治集團只在口頭上要和平，在行動上却想使談判破裂，擴大戰爭和擴大侵略。

美方蓄意破壞停戰談判 中朝人民必須高度警惕
本報開城特派記者指出李奇微給金、彭兩將軍信已爲美方將來破壞談判埋下伏筆

【本報開城八日專電】本社特派記者潘靜遠報道：自從五日談判會議停開以來，到今天(八日)已是第四天。美方此次藉口拖延時日的眞正用意，在於掩飾並挽救他們在分界線問題上遭受失敗後的慌張失措，從這兩天的事實中可以更加明顯地看出來。當美方的狂妄要求在會議上遭受我方的堅決反對和徹底駁斥，並逐漸爲世界人民知道眞相以後，李奇微總部被迫在四日上午十時以它的「新聞教育局」供給新聞記者「背景材料」的方式約略地公佈了提案內容，這件事情是做得這樣慌張忙亂，以致竟沒有來得及通知美方談判代表團。所以，在背景材料傳到代表團所在的汶山時，該團的新聞發佈官還極力否認它的內容的正確性。可是滑稽戲並沒有到此結束，由於美方公佈的狂妄提案，激起了世界人民憤怒指斥，暴露了美帝國主義缺乏誠意拖延談判的眞面目。所以，已經亂了陣的李奇微總部又在六日發表聲明，重重地打了自己的嘴巴，撤銷了四日公佈的材料。六日晨金日成、彭德懷兩將軍致李奇微的覆文送交對方，但美方代表團並不來開城開會，相反地，喬埃和其他三個美國代表都被李奇微召到東京去了，他們一直到八日中午才回汶山。爲了爲他們不來開會製造理由，七日李奇微又發出第二封給金、彭兩將軍的蠻橫無理的幾乎完全重複前一次要求的信件，企圖再拖延一些時日，讓遭受了失敗的華盛頓官邸和東京總部能整理一下慌張的頭腦，佈置下一次的新花樣。美方這樣蠻橫無理的信件和故意阻礙談判進行，大大增加了人們對美方談判停戰誠意的懷疑。李奇微在其覆信中並且爲他們將來破壞談判埋下伏筆，這一陰謀的作法是値得我們高度警惕的。

金日成彭德懷將軍再覆李奇微
希美方代表前來開城開會
除非美方有意製造事件作爲停止停戰談判的藉口 就不可能設想我方仍有不能履行協議的情況發生

【新華社平壤九日電】朝鮮人民軍最高司令官金日成將軍和中國志願軍司令員彭德懷將軍，本日對李奇微將軍八月七日的來信發出了答覆。覆信全文如下：

「李奇微將軍：

你八月七日的來信收到了。我們在八月六日給你的答覆，曾經告你：『我們已再度命令開城中立區的我方警衛部隊嚴格遵守七月十四日的協議並保證不再發生這類違反協議的事件』。你必定知道這個協議就是你八月七日來信中所說的關於開城區中立化的協議。我們既已保證對開城區中立化的協議的嚴格執行，就不可能設想在我們方面將來仍有不能履行協議的情況發生，除非你方有意製造事件作爲終止停戰談判的藉口。至於我們方面，即使你方發生類似事件，我們也絕不會不經過抗議調查協商解決等手續，便率爾終止談判的。我們仍繼續希望你命令你的代表前來開城開會。

朝鮮人民軍最高司令官 金日成
中國志願軍司令員 彭德懷」

按李奇微八月七日來信如下：

「金日成將軍和彭德懷將軍：

「我已接到和看到你們八月六日來電的內容。你們說已再度命令你方開城區的警衛部隊嚴格遵守武裝警衛部隊不得進入會址區的規定，以使八月四日這類事件不再發生。

「我也已注意到，你們把這類事件說成是偶然的枝節小事。我從前曾經指出，這類事件是具有根本重要意義的。這類事件既不是小事件也不是枝節事件。這類事件的偶然性質是可以懷疑的，因爲那些迫擊砲和機槍隊是違反你們所訂立的協定，帶着他們的裝備出現在中立區，而中立區的唯一武裝部隊原應是爲執行憲兵職務所需的部隊。

「必須清楚地瞭解，我接受恢復停戰談判，是以你們完全遵守你們所作的開城地區中立化的保證爲條件的。在這一點上再發生任何違反的事件，都將被認爲是你方故意終止停戰談判的舉動。

「我等待你們接受這個條件。

聯合國軍總司令美國陸軍上將李奇微」

美方提出荒謬無理要求 激起朝中戰士無比憤怒
都說：我們熱愛和平，但並不怕 再接再厲地反抗侵略戰爭

【新華社開城九日電】本社記者報道：美方代表所提把軍事分界線建立在三八線以北深入我軍陣地的荒謬要求，激起了朝中戰士們無比的憤怒。戰士們在討論這個問題的座談會上，一致認爲以三八線爲雙方軍事分界線的原則是公平合理的。志願軍戰士王福有說：「我們到朝鮮來作戰，就是因爲美國侵略軍不聽從我國人民的警告，跑過三八線，並且向着鴨綠江猛犯。我們和平。戰爭在三八線停下來，是再公平合理不過的了。」志願軍某部一位指揮員說：「按照軍事上的實際情況，三八線是一條最合理的軍事分界線。雙方在三八線南北各佔有幾乎相等的實正面，現在把雙方陣線拉平，讓戰爭停下來，是合情合理的。」朝鮮人民軍某部共和國英雄申天均說：「戰爭從那裏打起就在那裏停下來，這是再合適道理也沒有的了。美國侵略者却還夢想到他曾經放過火的地方再放一把火，這分明是侵略野心未死！」朝、中戰士們普遍激憤地說：「問問杜魯門，你的代表是到開城來談判和平呢？還是來搞侵略陰謀呢？」志願軍戰士張如文說：「美國自己侵略了人家，還說是爲了要保證自己的安全，世界上竟有這種歪道理！」朝鮮人民軍某部模範戰鬥員白雲日氣憤地說：「美國的海空軍毀壞了我們祖國許多城市和鄉村，我們爲了使我國的問題能夠和平解決，才主張談判停戰，可是美方代表們却吹起什麼海空軍優勢了，這簡直是以爲我朝鮮人民可欺！」前線的朝、中部隊的指揮員、戰鬥員們在談判期間不斷粉碎美李軍隊的竄擾，

美、英工人日報發表評論
號召人民迅速行動 阻止美國破壞談判

【新華社布拉格九日電】紐約「工人日報」在八月一日的社論中，再一次駁斥美國人在開城談判中提出的關於軍事分界線的要求，認爲「他們已經一脚踢開使談判得以開始的馬立克原先的建議」。社論指出：一方面，在停火談判中提出具有軍事侵略性質的新要求，並對朝鮮採取極富挑釁性的軍事行動，「同時，在國內，關於停火將是五角大樓『可怕的失敗』的政治警告」正在廣泛地流傳着。

社論又稱：「投機家害怕和平會使他們更難扼殺憲法中規定的自由權利。將軍們害怕和平會使物價下降。他們的數目龐大的以數十億計的『防務』費用減少。但是，美國可以用和平來使我們的士兵不再被打死，使物價下降，並且恢復我們的日趨凋零的民主自由。」社論號召「美國人民迅速行動起來，阻止破壞朝鮮停火談判，並且要求和平吧！」

【新華社布拉格九日電】倫敦工人日報於六日發表社論說：「美國將軍們就是不願朝鮮停火談判達成協議，完滿結束的。這便是他們最近幾天來在停火會議上的表現的唯一可能的解釋。」「人們都記得，當停火談判由於馬立克的建議而開始舉行的時候，大多數人就預料到爭執最激烈的問題將是雙方軍隊應撤離三八線多遠的問題。」「因此，當英國人民聽說美國人所要求的界線要攫取三八線以北大量土地的時候，便使他們大吃一驚。」該報指出：此外，在談判期間，空軍轟炸活動的加強，美軍又開始新的軍事攻勢，這也是使英國人民感到震驚的。

該報又稱：「英國人民聽到英國軍隊也參加了新攻勢的消息時，一定感到驚愕和不滿。在這次[illegible]的戰爭中喪命的英國人已經不少了，而英國的大臣和政客們却不能在停火談判期間保護英國人的性命。人民激烈地責罵他們，是一點也不錯的。」

該報最後強調說：「美國將軍們不要停火協議，因爲這種協議會促使戰爭緊張局面鬆弛下來，並會使美國人民要求放鬆戰爭努力。幾乎由於同樣的理由，不論哪一種政見的英國人民都要求達成停火協定，因爲這是達成遠東問題的全面解決和各大國締結和平公約的前奏。」

朝鮮美英戰俘和委會宣言
反對侵朝戰爭
主張和平解決朝鮮問題

【新華社平壤九日電】六月三十日成立的美英戰俘和平委員會，向世界和平理事會主席、聯合國大會主席及聯合國安全理事會主席發出宣言。宣言內稱：我們對於我們國家的統治集團對愛好自由的朝鮮人民執行的卑鄙政策表示憤怒，希望立即和平解決朝鮮問題。

宣言反對繼續拖延與擴大這個戰爭，希望早日結束這個戰爭。

宣言認爲朝鮮戰爭是李承晚集團在美帝國主義指使下發動的。

宣言指責朝鮮的城鎮和鄉村遭受美軍慘無人道的轟炸，結果有一百萬以上的無辜人民慘遭殺害。此外，聯合國軍隊和李承晚傀儡軍隊的士兵也遭受巨大的傷亡。

宣言力稱：我們要向全世界人民揭露這種情形，促使他們努力制止美國在朝鮮進行的這場野蠻而無益的侵略戰爭。

宣言由美英戰俘和平委員會主席牛金特、副主席利克斯、秘書卡特爾及委員六人署名。

法、英、意三國人民 擁護什維爾尼克和平建議
都認爲對和平事業有重大貢獻

【新華社北京九日電】法、英、意三國人民擁護蘇聯最高蘇維埃主席團主席什維爾尼克給美國總統杜魯門的覆信中提出的關於五大國締結和平公約的建議。據電通社消息：法國和平理事會於八日發表聲明說：「締結五大國和平公約的問題已經在政府之間提出來了。今天法國是冷戰中的前哨，而且有成爲世界大戰中主要戰場的危險。它應該在促成這個談判中起決定的作用。法國政府在這次談判中應對和我們民族利益有非常密切關係的和平事業作重大的貢獻。」

英國非戰主義團體「和平保障同盟」秘書莫里斯於七日晚發表談話，評論什維爾尼克的建議說：「如果拒絕什維爾尼克的建議，就是要使戰爭不可避免。我希望這項建議能夠立刻實現，並希望英美兩國對蘇聯的建議迅速作出同意的答覆。」最近訪問蘇聯的英國教友派代表團團長伯恩，也發表聲明擁護什維爾尼克的和平建議。

意大利各地勞動人民紛紛舉行集會，表示擁護什維爾尼克的建議。里窩那「安莎爾多」造船廠工人已通過決議，要求議會迅速採取行動以實現蘇聯的和平建議。大廟多城的居民在聽到電台廣播什維爾尼克的建議後，就在廣場上舉行羣衆大會，在一小時內就有一千二百人在世界和平理事會關於五大國締結和平公約的宣言上簽了名。這個城市的兵工廠、海軍造船廠和「一喬治」機械廠的工人也舉行了盛大集會，擁護什維爾尼克的和平建議。

眞理報闡述蘇聯和平政策
蘇聯堅決爲維護和平事業奮鬥 滿懷信心走向共產主義的勝利

【新華社北京九日電】塔斯社莫斯科九日訊：眞理報以「愛好和平的人民的職責」爲題發表社論如下：

和平與民主力量反對戰爭與反動勢力的鬥爭一天天壯大。億萬普通人民日益明瞭，愛好和平的各國人民只有團結他們的力量，才能維護與加強和平事業，粉碎煽動另一次世界大戰的帝國主義者們的罪惡計劃。

蘇聯站在維護與鞏固和平的鬥爭的最前列。蘇維埃國家成立的第一天起，蘇維埃政府便一直推行加強和平與國際友好的一貫的政策。

列寧曾指出：「我們的整個政策和宣傳都明確地不是把各國人民拖入戰爭的政策，而是制止戰爭的政策。」

在蘇維埃國家，沒有任何階級或集團樂於發動戰爭。我國人民主張和平並擁護和平事業。蘇聯自立國以來每一個階段都不倦地揭露和平的敵人，把全世界愛好和平的各國人民團結在和平的旗幟下。斯大林同志在確定蘇聯外交政策的基本任務時說：「我國政府的政策的基礎，其外交政策的基礎，就是主張和平。爭取和平、反對新戰爭、揭露一切準備新戰爭的措施、揭露一切以非戰主義的旗幟來掩飾備戰行爲的措施——這就是我們的任務。」

在第二次世界大戰結束後，由於摧毀了法西斯侵略者而創造了建立鞏固和平的條件，蘇聯政府再度主動建議加強和平和國際安全。

戰爭結束後不久，在一九四六年，蘇聯就曾建議普遍裁減軍備，包括禁止爲戰爭目的生產原子能和使用原子能，並認爲這是首要的任務。

蘇聯政府表達全世界普通人民避免另一次世界大戰威脅的毫不動搖的決心，並力求加強國際關係，曾兩度建議由美國、英國、中國、法國和蘇聯共同努力維護國際和平與安全以及締結和平公約。和平公約的締結對於鞏固和平將有重大的意義。這樣做就會增加各國人民對維護和平的信心，會使裁減軍備得以實行，從而減輕人民所負擔的戰費。

全世界都知道蘇聯曾一再提出和平解決朝鮮戰爭的建議。最近，蘇聯駐聯合國代表再次發出呼籲，力主結束朝鮮境內的流血慘劇。

蘇維埃國家過去一貫而且現在仍在爲加強與各國的商業、貿易和友好關係而奮鬥。蘇聯人民認爲：國際關係應建築在一切國家不分大小一律平等與互相尊重權利和利益的基礎上。蘇聯擁護每一個眞正爲了加強國際聯繫的倡議。

各個國家的人民都知道，在保衛和平的事業上，蘇聯是完全可靠的。它沒有侵略其他國家的計劃。全世界都知道蘇聯武裝部隊現在並未在任何地方進行戰爭，並且沒有參加任何軍事行動。蘇聯人民以全力從事於非軍事的建設工作。蘇維埃國家正在發展新的巨大的水力發電站和灌溉系統的建設，它正在爲更進一步提高我國人民生活水平創造條件。

蘇聯所一貫遵循的和平與安全、國際間平等與友好的政策遭到了另一種政策的反對，那就是美利堅合衆國、英國和其他帝國主義國家的侵略勢力現在所正在執行的準備和發動另一次戰爭的政策。美國人民大衆是不需要戰爭的。百萬富翁、億萬富豪才希望藉戰爭謀取超額利潤並掠奪其他國家。美利堅合衆國的統治階級爲了要發動那樣的戰爭，背着蘇聯秘密地匆匆結成了侵略性的北大西洋軍事聯盟，正在外國領土上建立廣大的軍事基地網，使西德軍新軍事化，恢復日本的軍國主義，並進行巨大的擴張軍備運動。

蘇聯人民和蘇聯國境外的千百萬人民，每天看到美國政府的政策及行動，是和它口頭上的保衛和平的聲明相抵觸的，和美國人民愛好和平的願望也同樣是相抵觸的。美國統治集團的侵略政策是和各國人民的切身利益相反的，各國人民最熱烈的願望是爭取和平。

帝國主義的戰爭販子們的罪惡政策激起了愛好和平的各族人民日益增漲的反抗。締結五大國和平公約運動到處在擴大着。反對西德和日本軍新軍國主義化、要求裁減軍備和禁止原子武器的鬥爭在不斷發展。

爭取和平的鬥爭和全世界的各族人民都有切身的利害關係。愛好和平的人民的職責就是堅定地率行阻止戰爭和維護和平的政策，阻止擴張軍備運動，實行裁減軍備和禁止原子武器，促成和平公約的締結。

在爲了和平而不惜自我犧牲的鬥爭中，所有國家的人民都受到正在堅決保衛世界和平事業的蘇聯、人民民主國家和中華人民共和國的光輝榜樣的鼓舞。

蘇聯人民堅定不移地決心維護並且加強偉大的和平事業。蘇聯人民相信，如果人民把維護和平的事業掌握在自己手裏，而且保衛到底，不斷揭露那些力圖把人民拖進另一次戰爭中的勢力的陰謀，那麼就不會發生戰爭。

愛好和平的各國人民，一切眞誠希望鞏固和平的人們都會經常得到蘇聯人民的了解和支持。斯大林同志說：「至於蘇聯，它在將來也將繼續堅持不渝地率行阻止戰爭和維護和平的政策。」

蘇聯政府的愛好和平的政策是我國人民的切身的基本利益，也和全世界廣大人民的切身利益相符合的。因此，它獲得所有進步人類的支持，它獲得蘇聯人民的完全和無條件的支持與贊助。

蘇聯人民從事於和平的建設勞動，正在不遺餘力地增強社會主義祖國——各族人民的和平與安全的堡壘的力量。我們的國家，在共產黨和偉大領袖與導師斯大林同志的領導下，始終不渝地維護和平的事業，正在滿懷信心並且堅定不移地走向共產主義的勝利。

和平聯歡節歌曲競賽揭曉
各國青年音樂家的創作參加比賽
我「全世界人民心一條」獲二等獎

【新華社北京八日電】據塔斯社莫斯科七日訊：「共青眞理報」駐柏林特派記者報道：第三屆世界青年與學生和平聯歡節歌曲競賽已經揭曉，參加競賽的有各國青年音樂家創作的六十九個歌曲，比賽結果有八個歌曲得獎，另有十三個歌曲獲得榮譽獎狀。

評判團一致決定把一等獎授給蘇聯作曲家杜立科夫作曲、多爾瑪托夫斯基作詞的「蘇聯青年進行曲」。

榮獲二等獎的是：「聯歡節之歌」：作曲者諾維科夫，作詞者哈里托諾夫(蘇聯)；「全世界人民心一條」：作曲者瞿希賢，作詞者招司(中國)；「友誼、團結與和平」：作曲者阿奕利爾，作詞者凱勒(德國)；「二十歲青年的宴會」：作曲者溫納，作詞者巴席(法國)。

榮獲三等獎的是：「青年們，拿出你們的力量」：作曲者羅衛，作詞者霍恩；「青年之歌」：作曲者杜納耶夫斯基，作詞者馬杜索夫斯基；「八月盛開的玫瑰」：作曲者弗利德里希，作詞者穆勒。

評判團評判員、榮獲斯大林獎金的蘇聯作曲家諾維科夫對共青眞理報記者發表談話說：這次聯歡節歌曲競賽再一次證明，各國進步藝術工作者在爭取和平的鬥爭中起了如何積極的作用。參加競賽的歌曲各有其自己的民族特色，但是它們都表現了對生命的信心和樂觀。它們的戰鬥的旋律中充滿了對正義的和平事業的勝利的信心。諾維科夫說：杜立科夫所作的「蘇聯青年進行曲」榮獲一等獎。這是蘇維埃藝術的一個新的勝利。一切忠誠的文化工作者都以蘇維埃藝術爲範例，把自己的創作視爲爭取國際和平和友誼的武器。諾維科夫特別讚賞中國女學生瞿希賢、法國作曲家溫納和德國作曲家阿奕利爾的歌曲，他說這些歌曲不久就會得到全世界和平戰士所愛好。

更正

九日本報一版美國參加停戰談判會議只是拖延時間的詭計稿中，「只是爭取時間混過一季」之「一」字，係「雨」字之誤。

新華社更正

七日新聞稿「根治淮河第一年」內「一定要治好淮河」改爲「一定要把淮河修好」。(見八日本報第一版)

四日新聞稿「西南區決定和發起捐獻的飛機已達一百九十架」稿中首段「貴州省十二架」應爲「貴州省十六架」。(見六日本報第一版)

美國著名戰爭販子 杜威到遠東活動
爲美製對日和約進行遊說 加緊拼湊太平洋侵略集團

【新華社北京九日電】正當美國侵略者竭力拖延、阻撓朝鮮和平談判的時候，美國著名的戰爭販子、紐約州州長杜威奉美國國務院之命來到遠東各地進行一系列的陰謀活動。他活動的詳細日程，是由美國「國務院擬定」並經過杜魯門同意的。事實表明，杜威此行目的在於加速簽訂片面對日和約，鼓吹組織太平洋侵略集團，並策劃對越南的血腥干涉。

杜威在七月四日到日本以後，已先後在日本、南朝鮮、台灣、菲律賓、香港、印度支那法佔區、馬來亞、印尼進行了活動。他現在正在澳大利亞，還要去新西蘭。杜威在上述這些地方與當地若干最反動的統治者及美國在那裏的代理人進行了一系列的秘密會談。杜威在日本、印尼、澳大利亞等地都爲片面對日和約進行了遊說。他要使日本反動派必須顧慮各方反對，與美國簽訂片面對日和約。他七月六日在東京說：他深信日本反動派「不會辜負美國的期望」。杜威也遊說菲律賓、印尼、澳大利亞等國放棄對日本的賠償要求及限制日本軍國主義化的要求。但是，杜威所遇到的仍然是亞洲各國人民對美國非法擬定的片面對日和約草案的極端不滿，他八月五日在澳大利亞達爾文談話時承認「不同國家反對對日和約中不同條款」。

至於拼湊太平洋侵略集團，杜威在從美國出發之前，在六月二十三日就公開聲言，美國正在與日本、菲律賓、澳大利亞、新西蘭締結共同防禦與安全協定的事宜。杜威在菲律賓與季里諾討論了太平洋公約的問題。他正在澳大利亞並將在新西蘭爲這個問題進行活動。

杜威此行與美帝國主義目前對亞洲人民進行侵略戰爭的血腥陰謀有關。他在日本與李奇微商討了使朝鮮戰爭的問題，並親自到朝鮮前線視察了侵朝美軍的前線。他揚言美國將始終以軍事援助給予台灣的國民黨殘匪，他對支援國民黨殘匪「進攻中國大陸」表示有興趣。杜威此行的反對我國人民的性質昭然若揭。杜威在香港期間曾到九龍邊界「視察」。他在馬來亞時曾特別乘飛機到英國殖民軍對馬來亞民族解放軍作戰的「叢林戰場」上空進行視察。

尤其値得注意的，杜威是繼美國國務院秘使布立特之後到越南去的。這表明美帝國主義在朝鮮停戰談判進行之際，又已加緊策劃對越南解放戰爭的血腥干涉，企圖把越南變爲新的侵略基地。杜威在越南與傀儡皇帝保大、偽總理陳文支舉行了秘密會談。據路透社說，杜威聲稱：他在越南是「從朝鮮停戰方面研究迅速給印度支那軍事援助和經濟援助的可能性」，他也同時「研究美國支持法國」進行侵略越南戰爭的問題。同樣値得注意的是：杜威是在到台灣與蔣介石及美國軍事代表團團長蔡斯會談之後前往越南的。法國政府曾透露，約有國民黨殘匪三萬人逃亡在印度支那。在泰國北部和緬甸北部也有一部分國民黨殘匪，美國最近一再派遣軍事代表團人員到泰國北部進行活動。

美帝國主義加緊干涉越南並將越南變爲侵略亞洲最前線的陰謀，是十分明顯的。杜威八月六日在到達澳大利亞首都堪培拉時公然叫囂說：「印度支那是保衛(應讀爲侵略)亞洲的最前線。」他說：如果印度支那人民獲得解放，「那麼東南亞便完了。我相信，保衛印度支那就是保衛東南亞、保衛印尼、新幾內亞、澳大利亞和新西蘭。」據法國人道報揭露，最近在華盛頓舉行的美、英、法、加四國國防部長會議，除了討論北大西洋侵略集團的武器標準化問題外，還討論了遠東和中東的戰略問題，包括加緊干涉越南戰爭問題在內。

美日反動派又一罪惡措施 解除萬餘戰犯的整肅處分
其中包括「田中奏摺」起草者鳩山一郎等

【新華社北京八日電】東京消息：與美國加緊籌劃單獨對日媾和、武裝日本的同時，美、日反動派又解除了一萬多名日本法西斯分子的整肅處分。這是美國違反波茨坦公告，加速復活日本軍國主義的又一罪惡措施。

經過美國駐日佔領軍總部的批准，日本吉田反動政府在六日宣佈解除一萬三千九百零五名法西斯分子的整肅，恢復他們担任公共職務的權利。自去年十月以來，美、日反動派已四度大規模對日本法西斯分子解除整肅，人數共達九萬八千名左右，將近戰後被整肅的總數的一半。

在這次被解除整肅的人當中，軍事人員佔七千八百多名，包括正規陸海軍軍官六千六百多人，憲兵人員二百八十多名，特務機關工作人員七百七十多人。此外還有：極端國家主義與暴力主義團體的負責人員二千五百多人，大政翼贊會、翼贊政治會等法西斯團體的負責人員一千八百多人，和日本侵略有關的金融與開發機關的幹部三百五十多人，戰時曾任內閣大臣及政府機關的法西斯分子一百多人，東條推薦的國會議員一百五十多人等等。許多罪惡昭彰的法西斯戰犯都被解除了整肅，其中包括參與起草「田中奏摺」侵華計劃、戰後一度出任民主自由黨(自由黨的前身)總裁的鳩山一郎，翼贊政治會總務河上丈太郎，東條內閣國務相大麻唯男，小磯內閣運輸通信相前田米藏，小磯內閣情報局總裁緒方竹虎，同盟社社長古野伊之助，財閥小倉正恒、高崎達之助、藤原銀次郎、小林一三、鄉古潔、向井忠晴等人。

三輪工人愛國熱情高漲 紛紛展開義蹬捐獻

據初步統計已達五千八百餘萬元 有的車上並備有畫刊供乘客閱覽

【本報訊】本市三輪工人在工會組織、領導下，正以義蹬捐獻、擁軍優屬等愛國實際行動，響應抗美援朝總會號召。據不完全統計，全市三輪工人愛國捐獻的數字截至本月初止，已達五千八百六十五萬八千四百五十元。現愛國增產捐獻運動仍在繼續開展中。

三輪工人的捐獻熱潮早在抗美援朝總會三大號召發出以先即已部分展開，但多採取認捐方式，如一分會芷江路基層委員會會員在一天裏就捐出了四十多萬元。在二級工會發出號召後，各分會、基層組織立刻廣泛、熱烈地響應。大家在工會的組織啟發下，在陸續展開的一系列愛國運動中，尤其是鎮壓反革命運動中，都受到了很大的教育（有些是通過參加街道宣傳受到了影響），政治覺悟大大提高。因此最近誰都不願在捐獻熱潮裏，落在別人後面。十分會汕頭路基層委員會首先試行義蹬捐獻，一天出五、六輛車，車上安裝捐獻小箱，插上紅色小招旗，並在車身背後貼上志願捐獻一天工資抗美援朝的啟事。車站整理小組的會員們在抓特務的英雄呂清海帶動下，也很快提出了義蹬一天捐獻的口號，當時就有幾十個人自願報名參加。各基層組織於是紛紛響應，馬路上隨時有插着小紅旗的義蹬車出現。芷江路基層工會的會員們更自動購置了時事圖畫報刊，乘客坐在車上可以自由翻閱，收到了很好的宣傳效果。翻身了的三輪工人在生活得到改善，不再遭受侮辱的今天，已經認識到應該如何保衛自己的勝利果實，他們並不以義蹬一天捐獻而自滿，有的要求連續義蹬三天，有的更訂出一個月、三個月，乃至半年的增產捐獻計劃，用提早出車或多拉一個「晚兒」的方式，增加收入。三分會元緯路基層委員會田永安小組的同志們就決定在半年以內，每人每天少抽兩支煙，捐獻五百元，既不影響生活，又不影響健康，十天半個月湊個整數就送到銀行去捐獻。

義蹬車到處受歡迎 有「座兒」都儘先讓給他們 交通警也盡量給予方便

義蹬的車子到處都受到歡迎。車子到車站時不到入站鐘點也可以自由出入，交通警同志也盡量給予方便，捐獻車在任何情況下都可以排在最前面。在市區各停車站也是一樣，有座兒大家都讓給捐獻車先走。這樣，捐獻車出來一天至少也得進個三萬五萬的，比一般車子的收入要多一兩倍。

乘客坐上捐獻車也沒有不被三輪工人的愛國熱情所感動的，九分會楊家大樓委員會十九小組宣教委員王富友七月二十三日那天出了一天捐獻車，晚上一算一共收入了八萬一千八百元。十一區某實業廠經理那天晚上坐他的車去南市吃飯，問他插小旗是怎麼回事，他給解釋了是捐獻工資購買飛機大砲以後，到地方這位經理掏出五萬元放入捐獻箱了，還熱烈地跟他握了握手。現在各分會每天都有幾部車子義蹬，有的基層委員會爲了集中力量，已改用集體義蹬一天的辦法，這一天大家一律義蹬捐獻，如十分會九江路基層工會「八一」那天上午大家夥就一齊義蹬半天，收入二百一十六萬零九百元，一塊兒送到銀行去，比三輛兩輛零散出來方便得多。

義蹬捐獻之外，三輪工人們沒有忘記了志願軍和解放軍和他們的家屬。在「八一」建軍節前後，各分會大都舉辦了軍工、警工聯歡會，跟駐軍、民警及烈軍屬聯歡。六分會華安街委員會基層會員買了二百多個大西瓜送給光榮烈軍屬；九分會、一分會等單位並給軍屬表演話劇、彩唱等節目。

在「八一」當天，各分會都自動出動了義務車，給解放軍、軍屬們服務。九分會萬德莊西委員會出了三百多輛車，一分會各基層組織聯合借了一部擴音器放在長春道北興德茶莊樓上，向市民宣傳擁軍優屬的意義。東站當天也有七十四輛車自動擔任義務接送軍屬的任務，來回東局子一共跑了一百八十九趟，要按應得工資計算，那天至少也得收入七十多萬元，可是大家夥沒有一個人想到這些，個個都是興高采烈的。這七十四輛義務車的主人，有些是在舊社會裏好打架罵道的，像趙芝、杜安有等過去都是以敲詐勒索，專一欺侮外鄉人而出了名的，現在他們在自己的工會和車站整理小組的教育，更重要的是在新社會的薰陶下，已經檢討並改正了過去的錯誤，成爲每次運動中的積極分子。在認識清楚農民原是自己的階級弟兄以後，他們不但不再敲詐欺騙，而且主動幫他們找客棧、找親友，車錢絕不多要，表現得別提多親熱了。

四區工商界集會 歡迎「獨胆英雄」

全區工商界提出三項愛國保證

【本報訊】本市第四區工商業界於昨天上午十一時集會，歡迎從朝鮮前方回國的中國人民志願軍「獨胆英雄」呂松山同志。當呂松山同志到達會場時，受到全體到會者的熱烈歡迎。

會上首由劉仁甫報告了「獨胆英雄」的英勇戰績，並報告了四區工商界在抗美援朝運動中支援朝鮮前線及優撫工作執行的情況。隨後呂松山同志在雷動的掌聲中報告了在朝鮮作戰及負傷經過，他的英勇事蹟感動了到會的代表們，全體一致高呼：「向中國人民志願軍致敬！」「向『獨胆英雄』致敬！」等口號。最後由四區工商界向呂松山同志獻禮，並提出三項愛國保證：（一）加強擴大抗美援朝運動，搞好勞資關係，增加生產，提倡合理化建議，支援朝鮮前線。（二）做好經常性的優撫工作，開辦工廠，解決烈軍屬職業問題。（三）檢查推行愛國公約，保證提高生產質量，厲行新業務方法，增加國家稅收，協助地方搞好經濟建設工作。

又，四區新市場派出所於昨晚舉行羣衆大會，請「獨胆英雄」呂松山作報告。（步雲昇）

花紗布綢業公會 修訂愛國公約

加强抗美援朝 取締陋規

【本報訊】天津市花紗布綢業公會結合改進業務，昨天修訂該業愛國公約：一、貢獻一切力量，支援抗美援朝，協助政府鎮壓反革命分子。二、保證執行優撫工作。三、加强時事學習，提高文化政治水平，做好宣傳工作。四、開展城鄉物資交流，加强聯營組織。五、改善經營，實行勞資協商，取締本行業尚存在的落後、分散、投機三性，廢除加尺、放尺、老尺的一切陋規惡習。六、貫徹增產捐獻，展開業務競賽。七、保證完成稅收，做好反漏稅工作。八、服從公會組織，遵守一切制度。

暑委會北區體育組 昨舉辦體育表演會

【本報訊】市暑委會體育委員會北區體育小組（市二中）在昨晚七時舉辦了第一次體育表演會，參加的有一千多人。在體育表演後還有棋類、乒乓、舞蹈等文娛活動。

南區體育小組（南大南院）也將在十二日上午舉辦一個體育表演會，凡屬該小組的各校同學都可前往參加。

棉紡各廠工人 開展體育活動

北洋職工保證練好身體

【本報訊】棉紡各廠的體育活動正在逐步廣泛的開展中，職工參加體育活動的熱情也空前高漲。棉紡四廠的青年團組織爲使職工們體格能夠全面發展，更建立起軍事體育小組，包括軍事障碍、田徑、技巧、游泳等項活動，現正準備辦理報名工作。北洋紗廠職工在運動會後，認識了體育活動的意義，也發生了興趣，體育活動就更加活躍，每天中午和晚間都有職工跑、跳。參加運動會的運動員不但保證要把身體練好，而且紛紛響應該廠工會體育委員會的號召，要練好身體，搞好生產。該廠工人陳貴發過去多病，在積極參加體育活動以後，到現在已經保持了八個月的全勤了。

棉紡一廠的職工也成立了各項運動的學習小組，吸收積極分子參加，進行有計劃的培養和訓練，作爲將來開展體育活動的中心力量。棉紡二廠自從新購得二十個排球發到車間以後，排球活動在車間中熱烈的展開，現在已在自願的情況下組成了十六個排球隊，並經常舉行友誼賽。

棉紡六廠舉行車間籃球循環賽

【本報訊】棉紡六廠的體育表演會已經決定在十二日上午九時舉行，邀請了學生暑期學校技巧隊、學習班和棉紡三、五廠的組織等到會表演。現在該廠正在大力展開宣傳，同時舉辦了車間籃球循環賽，冠軍賽將在表演會上舉行。參加循環比賽的有六隊，運動員在六十人以上。

過去各廠所辦的體育表演會在鼓舞職工參加體育活動上曾發生了很好的效果，團市工委軍事體育部現正與市體育分會、商業工會洽商組織體育工作者和學生體育組織下廠表演。（銘）

人民體育

學生暑期生活指導委會通知

㊀暑委會羣衆文化工作委員會今晚七時在南開女中舉辦文藝晚會，參加者限各校學生暑期文藝學習班同學，各校暑委會幹部每校亦可派二人持各校暑委會介紹信參加。

㊁參加各科學小組同學今日下午三時在南開女中聽「雞與蛋論」講演，組外同學也可以參加，每校限兩人。市暑委會訂十三日組織久大、永利參觀團，除科學小組外，其他同學也歡迎參加。願意參加的，請於十一日到市暑委會交費，每人七千五百元。

腦炎疫情未減

已有四十一名患者死亡

【本報訊】本市腦炎疫情仍極嚴重，截至昨晚七時止，本市傳染病院已收容患者一百四十人，其中四十一人已死亡。中央人民政府衛生部前天特派腦炎專家馮蘭洲、宋幹、楊耀華、朱鳳安等四人來津，協助公共衛生局進行調研及預防工作。

四位專家昨天上午曾到傳染病院了解患者病情，下午由該院屈鴻鈞院長陪同赴六區土城東大街一帶病家訪問，搜集病案，研究參考材料。今天將續赴各區進行了解，針對各該發病地區具體情況布置預防工作。

目前腦炎症流行分佈情況以六區爲最多，從兩個患者住宅中發現破缸、瓦罐中雨後積水，生有孑孓甚多。希望市民注意滅蚊。

今日廣播要目

綜合台

七·三〇 暑期中學生時間：中央人民政府教育部部長錢俊瑞在全國學生第十屆代表大會上的講話錄音

一二·〇〇 文娛節目：評戲：小丈夫（五）（正風劇社）

一九·〇〇 1單絃：四技槍 2奉調大鼓：李大成救火

二〇·一〇 文娛節目：華東上海人民電台廣播：音樂團及中央音樂院

職工台

一三·〇五 工廠聯播時間：海河分院音工團捐獻支前聯合義演實況錄音：第一部份：1混聲合唱：1東方紅 2歌唱毛主席 3莫斯科—北京 4伏爾加河 5爭取和平 2女聲合唱：1可喜的一天 2南風好 五月江

一三·四五 勞模休養所休養的三輪工人呂講：我在休養所的感想（錄音）

一九·三〇 故事：殲滅美軍空降第一八七團

二〇·二〇 時事講話：修淮工程中顯示出了工農聯盟的偉大力量

帝國主義利用宗教侵略中國罪證展覽明天閉幕

觀衆已逾兩萬人

宗教界要求嚴懲罪惡多端的帝國主義分子

【本報訊】津沽大學暑委會主辦的「帝國主義利用宗教侵略中國罪證展覽會」，自上月二十六日開幕以來，歷時十五天，參觀的人數已超過兩萬人。展覽會定明日下午閉幕。展覽會開幕以來，每日前往參觀的羣衆絡繹不絕。天津市天主教革新運動促進會組織了大批的教友去參觀，抗美援朝救護委員會第三醫院中的六十位天主教修女也前往參觀。通過展覽會，充分暴露了披着宗教外衣的帝國主義分子的醜惡豺狼面目。

平凡小學的王森林同學在看完展覽會後和講解的同學激動的說：「我的姐姐王士瑛在聖功上學，她是反動組織『聖母軍』的團員，她有許多反動的書籍，我一定勸她把那些反動書籍送到展覽會來。」

天主教神甫石道宏帶領着一些教友來看展覽會，事後寫出他的感想：「這些戴着假面具的帝國主義分子神甫們，實際上他們是作着反革命的活動。我們堅決地要求政府嚴懲這些罪惡多端的帝國主義分子。」基督教青年會總幹事楊肖彭也萬分憤慨地寫道：「通過這次罪證展覽會，使我們更進一步認識到帝國主義分子是如何卑鄙地利用宗教進行反革命活動！」

公安局交通大隊警士劉繼嗣說：「我一定在馬路上盡量向市民宣傳，讓他們盡可能都來看看帝國主義分子的罪證。」

軍醫大學的維吾爾族同學參觀後也用本族文字寫出了自己的感想，吐爾遜、賽大子木、阿理、伊萬等寫着：「通過展覽會得到了對帝國主義的很多認識，了解了帝國主義的陰謀及破壞企圖。」

許多工人同志們看完之後，一致表示今後更要提高警惕，並努力生產，加强打擊帝國主義分子的力量。（津大新聞社）

史學建設工作的新方向

中國史學會的工作和道路

中國社會科學各學會介紹（中）

經過兩年零一個月的籌備工作之後，中國史學會於七月二十八日在京誕生。正如該會籌備會主席郭沫若在成立會上所說：「新中國成立近兩年來，全國史學工作者在統一的組織領導與集體努力之下，已爲今後的史學建設工作摸索出了一個新的方向。」因此，史學會的成立，對文化、學術和思想界來說，都是一件可喜的事。

兩年來史學會的工作可以分爲三個時期。

第一期的工作目標是主動地向各地分會建立密切關係，重點地建立新分會，並推動學術研究工作。

第二期根據社代會議籌備會第三次常委會擴大會議的決定，進行了如下的工作：㊀舉辦學術講演：曾請徐特立、陳家康、周一良等先生作過四次學術講演，同時結合抗美援朝運動，進行了有關史學問題的報告。㊁召開座談會：結合有歷史意義的紀念日，曾與新建設雜誌社舉辦了「太平天國起義百週年紀念」座談會；北大、清華等校歷史系座談會也在會內定期舉行。㊂出版書刊：爲了整理中國近代史資料，史學會曾進行編輯「中國近代史資料叢刊」，計十二種：㊀鴉片戰爭（燕大負責）、㊁太平天國（北大）、㊂捻軍（燕大）、㊃少數民族革命運動（師大）、㊄中法戰爭（清華）、㊅洋務運動（輔仁）、㊆甲午戰爭（清華）、㊇戊戌變法（燕大）、㊈義和團（燕大）、㊉辛亥革命（輔仁）、⑪北洋軍閥（北大）、⑫五四運動（北大）。其中「義和團」已出版，再版經修正補充後已付印。「太平天國」已付印。「捻軍」及「鴉片戰爭」最近即可付印。其餘各種正在積極編輯中。

第三期的工作可以分成兩個方面，一方面繼續進行第二期未完的工作，另一方面有系統的組織研究小組，定期進行研究討論（後者爲中心工作）。研究小組的分組，最初分爲十二個小組，在研究討論過程中，感覺分組太細，同時也沒有明確具體的指出各組研究的中心內容，因此有的小組進行得不很好。根據上述情況，即將十二個小組併成八個小組：㊀中國古代通史組、㊁先秦史組、㊂秦漢南北朝史組、㊃隋唐宋遼金史組、㊄元明清史組、㊅中國近代通史組、㊆世界史組、㊇亞洲史組。同時各組討論問題的中心也明確了。各通史組都在討論教學提綱，各斷代史組都在討論歷史事件或歷史人物。近代史組除討論教學提綱外，並有計劃的請親身參加辛亥革命前後這一段歷史的老先生們講演，藉以收集有價值的史料。此外，蘇聯百科全書中中國歷史概要部分，也交由史學會編寫，共分中國古代史、舊民主主義革命史和新民主主義革命史三段，分頭着手進行，八月底可脫稿。

兩年來，中國史學會是有成績的，這成績表現在：㊀對於團結歷史工作者，發揮集體力量解決問題，收到了一些效果。同時，一般的會員已認識到個人力量求得解決學術上的問題是很困難的，以集體力量提高學術研究工作是一個正確的方向。㊁幫助中學歷史教員解決了一些教學上的問題，在普及工作上起了一定的作用，並且與羣衆建立了良好的關係。㊂在各大行政區重點的建立了分會，並適當的發展了會員，在組織全國史學工作者一方面，完成了一定的任務。

兩年來，中國史學會總會的會員發展到二八九人，各地先後建立了十五個分會，共有會員六〇六人，總計會員人數達八九五人。

今後歷史研究工作將朝着什麼方向呢？

在中國史學會的成立會上，郭沫若副總理曾着重指出：在解放後，史學研究工作在作風、方法和研究對象上已經開始了的巨大轉變，其必須堅持的正確方向是：㊀由唯心史觀轉向到唯物史觀；㊁由個人研究轉向集體研究；㊂由「名山事業」轉向羣衆事業；㊃由貴古賤今轉向近代史的研究；㊄由大漢族主義轉向尊重和研究少數民族的歷史；㊅由歐美中心主義轉向注意亞洲史及其他地區歷史的研究。郭副總理希望史學會的會員們鞏固和擴大以往的成就，繼續努力，集體地、有計劃地，更有組織地去進行工作。他說：「歷史教育是進行思想教育最好的工具，因此，歷史研究工作也正是重要而光榮的任務。」

中國人民大學吳玉章校長（籌備會副主席）講話中指出：㊀要研究歷史，首先要認識人民是歷史的主人，人類歷史的發展，除了原始共產社會之外，都是階級鬥爭的歷史。過去研究中國歷史抹殺階級是錯誤的，今後必須要用馬克思的唯物史觀與客觀方法來研究歷史。㊁要注重現實，特別着重於近三十年革命史的研究。㊂要把愛國主義與國際主義密切地結合起來。㊃在研究工作上要反對八股作風。近代史研究所范文瀾所長更具體地提出大家要公開材料，把好的東西拿出來供大家研究，這樣才能使集體研究做得更好。

中國史學會正式成立後，這支正在發展、壯大中的隊伍，有了領導，有了方法，有了方向，今後在研究亞洲或世界歷史工作上，特別是對偉大祖國歷史（五千年來豐富而未經好好的整理的歷史）的研究整理工作上，會有更多更好的成績的。（舊曉）

以三八線作爲雙方軍事分界線是公平合理的主張

（轉載八月九日人民日報）

美方在朝鮮停戰談判中所提出的軍事分界綫

朝鮮戰爭中敵軍與我軍在三八綫南北的六次進出到綫

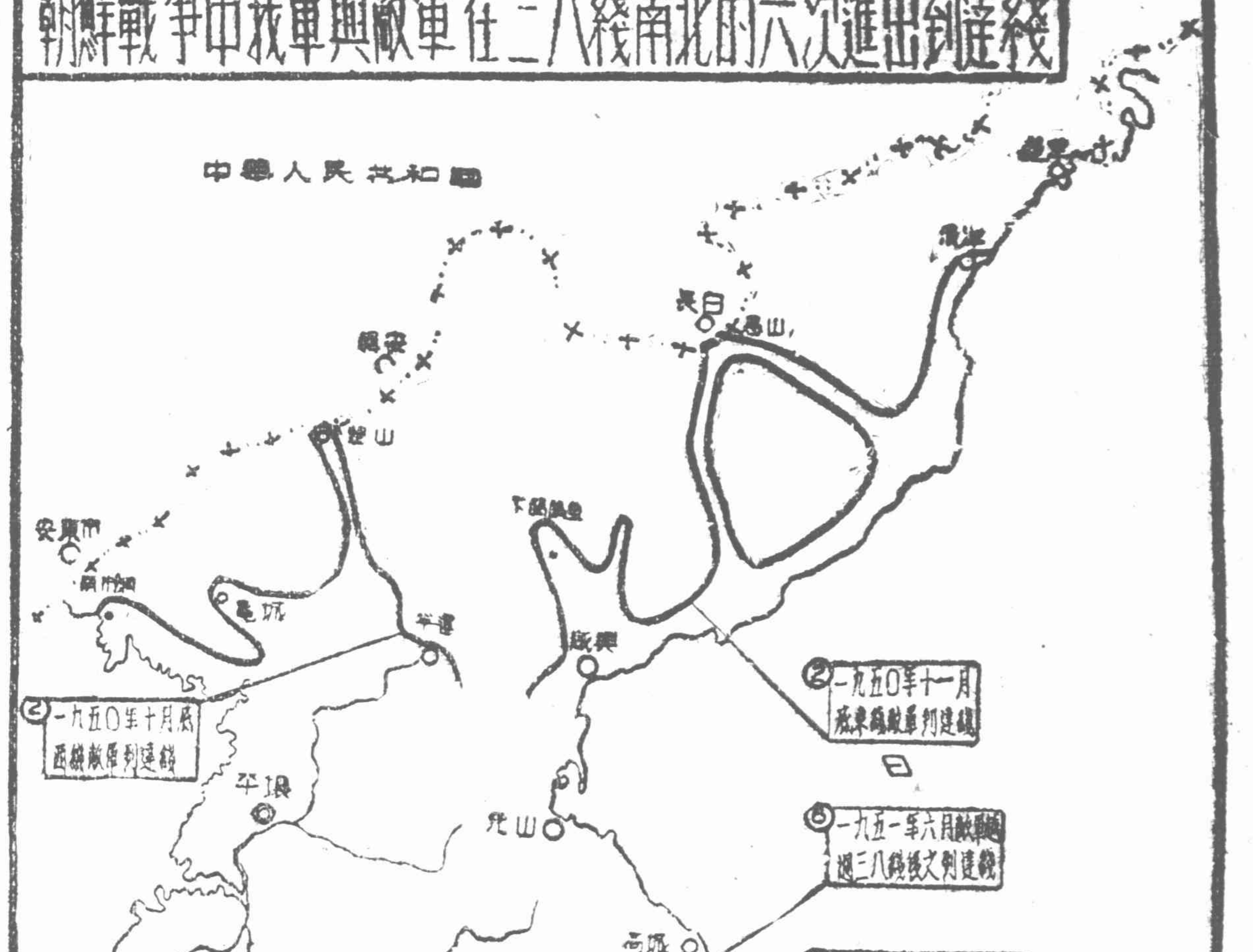

「海空優勢」與「防禦線」

從開城停戰會談看美帝國主義的無恥

【本報開城六日電】東北日報特派記者張沛報道：我們一次比一次熟悉美帝國主義者那個醜惡的——戰爭恫嚇的嘴臉。

在開城，這個世界和平人民引頸矚目的地方，美帝國主義者用戰爭的手法來談判和平。

自從朝鮮人民軍與中國人民志願軍代表團，在撤兵與中立區問題上作了兩次重大讓步後，所謂「聯合國軍」的代表團（除了一個跟班的走狗李承晚匪軍的代表外，全部是美國將軍，在朝鮮戰爭中犧牲慘重的英國和土耳其軍也未能分享到一個代表），在嘗到甜頭以後，好像發現了一個真理，已經站起來的中國和朝鮮人民，還是可以嚇倒的。在亞洲大陸上碰得頭破血流的美國侵略者，這時又儼然以「勝利者」自居了。

美帝國主義不僅僅在會議上、在華盛頓和東京的宣傳機器中，用狂妄得驚人的語調，來脅迫開城談判的進行，而且把殘暴當作「威力」，加緊了戰爭的步伐。除了敵方報道中自己承認把坦克、軍火等源源從漢城北運外，配合陸上進攻在楊口東北實行「空降」，企圖佔領一「有利的作戰地帶」。從晝到夜，敵海軍在禮成江口以密集的砲火轟擊開城附近地區。從北京來的中外記者雖然住宿在開城近郊的深山中，但好些晚上，我們都不可能有安靜的睡眠。成百架的轟炸機，示威式的從來鳳莊（談判會場）上空列隊隆隆而過，七月三十日那天，一百三十餘架敵機，再一次屠殺了平壤人民。可恥的美國空中强盜，知道自己沒有能力去破壞什麼「軍事設施」，成爲焦墟的平壤城，也沒有什麼建築物可以「毀滅」了，於是他們投下了大批的玩具炸彈（外表和派克鋼筆、打火機、手錶一樣），結果遭受傷亡的大都是天眞的兒童。殺戮幼年的一代，已成爲侵略者的嗜好。

議程通過後的十天會議中，美方一再用同樣的字句重覆地叫囂着「海空優勢」和「軍事防禦線」，而拒絕公平合理世界公認的三八線爲軍事分界線。

美國侵略者恬不知恥地自認爲：「我們在陸上和中朝軍隊力量相等，在海上和空中我們控制了整個的北朝鮮，我們的海空戰線是在鴨綠江！」因之，這裏「優勢」必須換取大片北部朝鮮土地才不算蝕本。必須把分界線劃在鴨綠江與現戰線之間。金元帝國主義者在任何時候，都是講究超額利潤的，但他們是在打腫了臉充胖子，在過去九個月中，「海空優勢」並沒有給「聯合國軍」以什麼幫助，他們仍然損失了二十七萬人。而且敵人如果沒有海空的配合，則它的陸上戰線不知道被推到那裏去了。因之所謂「獨立的海空優勢」只是一種笑話而已。

從華盛頓到東京，東京到開城，敵方同時在叫囂着「軍事防禦線」，並要把這條防禦線劃在三八線北目前戰線很北我方防地之內的地方。從和平的觀點去看，這簡直是不可思議的，但美帝國主義從來是把侵略說成「防禦」的，二次大戰後美國爲了侵略在全世界每個角落設置了幾十個戰爭基地，但他們說這是爲了「防禦」，這就很容易理解了。

中朝人民是嚇不倒的，帝國主義的老路子已經走不通了。他們就會嘗到自己製造的苦頭。

物資展覽會冀省籌備分會 展覽計劃已全部擬定

展品開始集中裝璜九月初即可運津

【本報訊】華北區城鄉物資交流展覽會河北省籌備分會，正以大力推動展品徵集及佈置工作。展覽計劃已全部擬就，樣品的集中與裝璜等工作業已開始，九月初展品即可運津。

該分會準備以立體圖表、圖畫、連環畫、實物、模型、霓虹燈等各種通俗方式，參加農業、土特副產、水產、畜產、工商改進、工業等六部分展出。其中以農業、土特副產兩部為重點。農業部分的展出內容大致如下：㈠農業改進方面：首先表現愛國主義豐產競賽運動的壯闊發展，不僅介紹全省的生產情況，並着重介紹模範典型及勞動模範的模範事蹟。如大名縣的愛國豐產運動、邯鄲專區的評比運動，及勞動模範帶頭捐獻、帶頭向李順達應戰的成績。同時，介紹農民的政治生活，如擁軍運動、儲售存棉運動、治蝗運動，總共展品有十件。其次在勞動互助上，介紹該省及各地區互助運動的開展規模，和農民互助互助，解放後婦女勞動力參加生產的情況，並通過典型，指出平原區、山區、水區的互助方向。其他在土壤肥料方面，以輪地改良，人糞尿下鄉為題，說明如何增產。㈡戰勝災害方面：重點是介紹該省人民政府領導人民戰勝各種災害的功績，以增強群眾「人定勝天」的信心，並說明封山育林是窮山變富山的唯一捷徑，指出山區群眾的生產目標。㈢糧食方面：準備展出種子顆二百個，除介紹二十年來農業變遷外，並明確指出土地改革完成後，在農民組織起來的地區，應以推廣小麥等優良品種、改良技術、作為豐產的方向。㈣經濟作物方面：以煙、蔴為重點，介紹煙、蔴的生產技術、發展方向與種植洋蔴、黃金煙的優良品種。㈤棉花方面：除對棉花作全面介紹外，並宣傳保護棉農、獎勵植棉的政策及工農聯盟思想，鼓勵農民踴躍植棉、豐產供給工業原料，支持人民的城市；並介紹抗旱點種、儲售存棉的模範事蹟。㈥畜產方面：介紹獸疫防治情況及優良品種。土特副產的展出目的，着重於組織物資交流，為河北省大宗滯銷物資找銷路，並以實例教育農民注意質量規格，以利推銷。主要展品為藥材、山乾鮮貨、土副特產。有一五〇種樣品，其中藥材佔六十種。有一五〇種標本分三等陳列，並有十二種標本、三套模型，內有一套是草帽辮生產過程，內容從提高草帽辮質量起，經過合作社加工整裝，運銷海外換回機器止。工商改進的工業部分將着重於農村手工業在近兩年的改進成績，通過辛集皮毛廠、邯鄲紡織工廠的典型來說明。商業部分將用立體燈光統計圖表表現五種經濟力量的分工合作，該省的商業網及中小市鎮的商業經營情況。至於畜產則以圖表、樣品說明該省的畜產量及解放前後的對比和流轉規律，並着重介紹畜產，特別是豬鬃等出口貨的規格，以爭取產品達到標本。（展覽會宣傳委員會）

津工商聯今舉行動員大會

【本報訊】津市工商業聯合會為了迎接華北區城鄉物資交流展覽會，踴躍參加大會的籌備工作，定今日上午九時在中國大戲院舉行華北區城鄉物資交流展覽會工商聯動員大會，各行業主委、委員及組長兩千餘人均將出席。會上將請大會秘書長馬力克作報告。

展覽品徵集佈置委員會 分組協助各館修訂計劃 爭取明日全部修訂審核完畢

【本報訊】華北區城鄉物資交流展覽會展品徵集佈置委員會各展覽館展覽計劃已初步擬定，展品徵集佈置委員會為了早日完成此項工作，已按展覽館性質劃分了四個小組，昨日起到各館協助修訂審核。劉仁術、潘傳烈負責重工業館和輕工業館各處各館，楊錢昌、胡運昌負責綜合處各館，張迎洲、孫哲亭負責農業處各館，張慶中、李洛之負責土特產處各館、畜產館、手工業館、綜合館已分別開始工作，昨日對重工業館計劃已進行初步審核，各館計劃爭取十一日全部修訂審核完畢。（展覽會宣傳委員會）

進出口業迎接物資展覽會 土產購銷聯營社擴大

社員增至二百二十二家 資金增至六十二億九千餘萬元

【本報訊】天津市進出口業為迎接華北區城鄉物資交流展覽會，及貫徹執行該業和各地工商業者所訂土產購銷協議，決定擴大該業土產購銷聯營社組織，增加資本。經過將近一個月的醞釀，獲得該業會員的大力支持，已於昨日召開土產購銷聯營社全體社員大會，修訂組織章程，重新選出了負責人。

進出口業土產購銷聯營社原有社員包括一百四十五家貿易行，這次在擴大組織的過程中，社員增至二百二十二家，同時資金亦由十四億三千五百萬元增至六十二億九千五百萬元，大大地充實了該社的力量。

在昨天的社員大會中，重新確定了土產購銷聯營社的任務是團結社員，集中人力物力，以走向集體經營，並和國公營單位及私營行業密切聯系，做到有計劃的購銷。資金以五百萬元為一股，除已認股外，遇有實際業務需要資金時，得按比例增資。經營方式採取聯購聯運聯銷方式，除聯營社本身的業務外，可接受國公營企業的委託業務，和私營行業的聯營土產業務。

進出口業公會副主委王異洲、常委米慶霖均在昨天的會上，大力號召進出口業加強土產交流業務，米慶霖並檢查了土產聯營社成立以後的業務情況，除指出由於進出口業對土產埠際貿易生疏，貿易路線與經驗不夠，影響了聯營社業務的開展外，今後進出口業公會必須加強對聯營社的領導，全體社員亦必須全力支持聯營社，共同搞好聯營社的工作。

土產公司扶植私商 謙信號公記改合營

更名新謙信擴大土產供應面

【本報訊】天津市土產公司為具體體現國營經濟對私商的領導與扶植，決定和天津市雜貨業公會會員謙信號公記合營，在謙信號公記的基礎上，擴大經營範圍與業務。經過一個多月的改組與籌備工作，現已就緒，將謙信號公記更名為新謙信，新業務已於前天正式開始。新謙信資本額，天津市土產公司的投資額佔六分之五，原謙信號公記資本額佔六分之一。新謙信由天津市土產公司副經理採志高兼經理，原謙信號公記經理彭隆軒任副理。新謙信業務範圍，為零整批發各種南北土產，大宗土產包括糖、紙張、明礬、大茴等。

天津市土產公司和謙信號公記合營新謙信，是在大力開展土產推銷的原則下，及以天津為中心的土產交流已有了一定基礎的情況下，為了進一步開展土產推銷，體現國營經濟對私商的領導、組織與扶持。從該公司領導私商組織桃仁、草帽辮聯營，到這一次的合營，說明國營經濟在領導私商開展城鄉交流工作上提高了一步。謙信號公記原和天津市土產公司有代銷業務關係，自發生代銷業務關係以來，公私雙方在業務往來上一直是融洽的。最近經謙信號公記向天津市土產公司提出擴大業務的意見後，經過雙方的協商，在自願基礎上，決定了合營。

新謙信將以供應各方所需土產為主要經營方針，通過新謙信將擴大土產的供應面，因之經營的土產將按需要而增加，並貫徹執行土產的合理價格。

梧州貿易考察團來津 工商聯舉行歡迎座談會 簽訂購銷國藥木材協議

【本報訊】廣西省梧州貿易考察團，於本月四日抵津後，曾於六日參觀本市東亞、仁立二廠，並於七、八兩日參加工商聯的歡迎座談會，除廣泛交換兩地工商業情況外，並進行業務交流，訂立購銷協議。計梧州購津市國藥業紅光蠶、副沖兵、防風、連翹等，銷售桂子、元玉、大草蔻、莪朮、樟粉等，總計有六千三百餘斤。另外銷津市貨棧業黃桔十二萬市斤，松木一千餘株。售與津市進出口業松木千餘株。

【又訊】本市木商業亦將與該團成立購銷協議。（工商社）

壽豐二廠職工 積極搶修鍋爐

【本報訊】本市壽豐麵粉公司第二廠職工，積極實踐愛國競賽公約，在生產中不斷發揮主人翁的勞動熱情，創造成績。日前該廠鍋爐房的鍋爐忽然發生水管漏水現象，全部機器停開，技工鄭德泰、技術員郭萬良立即鑽到爐內進行檢查，後經搶修小組搶修，在趙士選小組的大力協助下，終於提前四小時搶修完畢；同時又修理了打包間天軸齒背乾箭槽，結果按原訂計劃早出七百餘袋麵粉，獲得全廠職工一致表揚。開機後老技工鄭德泰說：我們決以努力生產，提前開車的實際行動，表示愛國熱情，打擊美帝國主義。（李元章）

化學染料工業組織聯營 第一產銷聯營社成立

【本報訊】本市化學染料工業各廠，為了克服經營上的分散性，改進生產，進一步為工農服務，特遵照中央重工業部舉行的酸鹼染料工業會議的精神，籌組聯營社。經二月餘的籌備，第一產銷聯營社已獲工商局批准，已於日前在該業公會正式成立。該社主營為硫化青，有九個社員廠。該社成立後，將劃一規格，降低成本，並研究和製造新的產品。該業第二產銷聯營社，近期亦將正式成立。（生）

進出口業是怎樣轉向土產埠際貿易的

天津市進出口業公會主任秘書 孫月舫

進出口業與土產埠際貿易的關係

天津市進出口業中規模較大的出口商，以往常派人去產地收購出口物品，運津自行加工出口，並將加工出口貨不合規格的剩餘「下身」，在當地市場出售，還部分當地出售的貨物，就是土產埠際貿易性質。由於以上關係，在一九五〇年十月間，津市工商聯組織西北考察團，進出口業亦派代表參加，藉以瞭解西北各地產物情況，建立聯系關係，向各地介紹土產出口規格，希望盡可能在產地或集中地作初步加工，並廢除摻假陋習。在這一次考察中，我們認識到西北各地土特產的豐饒和某些物品滯銷的情況，從而想到進出口業雖然主要經營對外貿易，但是亦應當把可能出口的土產盡力推銷出去，以解決農民存貨問題。隨團考察代表回津時（一九五〇年十二月十一日）正值美帝對我國實施「封鎖」，進出口業同業為了粉碎美帝封鎖，更加注意內銷，決心為推售農村滯銷的土產作主動的努力。

響應政府開展城鄉物資交流的號召

一九五一年二月津市人民政府工商局召開津市土產會議，包括進出口業、南北土產業、糧食業、貨棧業、山乾鮮貨業、購銷油業。在這一會議中，成立了山乾鮮貨、油脂油料及糧食，三個購銷研究指導委員會，皆有進出口業公會委員參加為負責人員，市財委及工商局負責同志啟發了進出口業會員對協力推展城鄉物資交流的認識，並指出進出口業在與美帝作尖銳經濟鬥爭中，應自力更生地在城鄉物資交流中謀求進一步的發展，由此進出口業認識了新的經營方向，組織了「土產購銷組」，四月九日正式成立，參加的會員有二四八家，這是一個專業小組，而不是一個經營機構，因此就土產購銷組的組員中，又組成「土產購銷組聯營社」，參加的有一四五家，已於五月十七日成立，資本十四億餘元。首批業務由杭州購運茶葉二百擔，在津及外埠銷售。另有紅糧兩車亦已售出。

進出口業與各地訂立土特產業務協議

進出口業曾先後參加了杭州、蘇南、中南區、華東區、西北區及河北省各地的土特產參觀團，並聯合各行業訂立了業務協議，大略如下：

一、由蘇南購來樣品電力紡五十疋，宜興泥壺大小二百七十八把，梳髮用竹篦五千二百支。宜興泥壺二百把，並以原值售與磁器業。

二、與河北省土產參觀團所訂的協議，為水果及山乾貨五四〇噸，蔴類二百噸。

三、與華東區訂立的協議，為華北的山乾鮮貨，中南、華東區的水菓及其他土特產，總值約三百億元。其中南貨北銷值約等北貨南銷值的四倍半。

四、與中南區訂立的協議，為雨傘、爆竹、棕毯、瓷碗等，總值約七億元。

五、與西北區訂立的協議包括豆類、油籽及廢毯等，總值約十二億餘元。

六、珠江區訪問團來津，訂立的協議是：津購白糖五十萬斤（三十億元），售花生米四十萬斤（十億元）。

目前經營土產埠際貿易情況

進出口業在近半年來個別戶分散經營的土產埠際貿易，數額總值達八百八十餘億元。貿易路線，推銷以廣州上海為主，採購以西北、東北及津市為主，物品以油脂油料為多。進出口業經營土產埠際貿易，原為新業務，本身缺乏豐富的經驗，所以一切都在學習，在摸索中來進行工作，自組成土產購銷組後，又組成土產購銷組聯營社，及至和各地簽訂了各項協議，業務驟然增加，需用資金頗大，遂感覺到原有土產聯營社的組織薄弱，資力過小，業務經營上不免受到限制，於是發動全業全體商號踴躍參加土產購銷組及土產聯營社，大量投資，加強組織。

進出口業對經營土產埠際貿易，半年多來雖已積極進行，並已奠定基礎，但今後必須大量經營，加強與各業及各地區的業務關係，有組織、有計劃的開展業務。

上海銀行呈准公私合營

聯合董事會及總管理處在京成立 陳光甫、曾凌、朱如堂任正副董事長 資耀華任總經理

【本報訊】上海商業儲蓄銀行董事會，為了更緊密地接受國營經濟領導，加強組織，經呈請中央財經委員會核准人民銀行加入公股，成為公私合營銀行。該行公私聯合董事會與聯合總管理處已於七月二十七日在北京正式成立。股本為十萬股，人民銀行股本佔全部股本百分之三十四。董事長仍為陳光甫，副董事長為曾凌（代表人民銀行）、朱如堂，總經理為資耀華。

上海商業儲蓄銀行在解放二年半來，由於國家財經狀況的日趨好轉，中國人民銀行的正確領導，以及依靠全體員工的積極努力，業務上已獲得了顯著的成就。成為公私合營銀行之後，當能更好地執行政府金融政策，團結私營行莊，加強與工商業的聯繫，大力協助生產發展，繁榮國家經濟。（林放）

各業積極供應大會用具 人民銀行代運各地展品

物資展覽籌備簡訊

★中央美術學院同學組成的天津工作隊，現在積極學習大會基本精神與有關政策。同學們為了將各館美術工作搞好，決定即日起到各館了解情況。

★中國人民銀行信託部決定負責辦理各地區展品來津之運輸及保管工作。轉運業公會也將訂出為大會服務之具體辦法。

★河北省、北京市等分會近日紛紛派代表來津，除向大會彙報工作外，並與各館接洽有關展覽佈置事項。

★北京清華大學教授研究製出的四十餘種有機、無機化學分析實驗藥品，準備參加大會展出。一向依靠外貨的六六六殺蟲藥粉噴送管，最近由北京某廠仿製成功，亦將參加展出。

★畜產館將自內蒙古運來一種奇特動物，譯名「韓達漢」，俗名「四不像」。此獸極馴順，奔跑甚快，且能負重。

★截至目前為止，本市各行業參加大會之工作人員，以進出口業參加者最多，正式工作和報名參加者達三百四十餘名。

★津製造墨水業各廠商，昨天集會，討論了展出計劃，初步決定在手工業館中展出，內容為墨水的原料及製作過程、墨水在華北區與各地交流的情況等。

★花紗布綢業公會昨天決定推選該公會委員十八人，負責動員該業各戶選派工作人員參加展覽會的籌備工作，並勸員大胡同門市、商戶早日讓出房子，以便展覽會開幕期中，招待來津的農民。

★津第四區工商業、攤販委員會，為迎接華北區物資交流展覽會，決定新市場攤販完全擁護實行明碼售貨制度，全體攤販保證維護新的商業道德，熱誠歡迎農民及各地人民購貨。

★貨棧、進出口、花紗布、營造、木商、金融、旅店、乾鮮菓、茶葉、磚瓦等行業，積極供給大會各種用具，僅木商業即借給大會鋪板一千餘付。

★津市十區平安電影院為迎接展覽大會，做好準備工作，決讓出院內辦公室三間，作為聯絡招待委員會所屬聯絡處的辦公地點，並義務供用燈、水。

天津市場

北河新玉米上市 高小麥開價略堅

【本報訊】小麥高貨開價略堅，禹城花麥較前上升十元，走勢仍不見開展。玉米上量不多，一般市價持續平局。北河新玉米昨已開始上市，開價每斤八百八十元，因貨數不多，一銷即罄。東北小米、北河小米均有供出，中次貨囊東稍有去途。紅糧市上有部分零銷，伏地高貨開價五百二十元。吉豆市氣仍堅，秈米、元豆、合豆變動很少，西北豐豆下跌二三十元。麩皮依然供不應求。次粉京澳綠仍有去途，麵粉只黃東因貨次落一千元，其他各牌粉都沒有變動，銷況活躍。稻米南米市況清淡。香油後市微堅，花生油、豆油情形平穩。

紗布無何變化

紗布供求情況同前。花紗布公司續開二十支三羊及三十二支三丁、五福及紅星二等。本市工廠、染廠、布商抵補無何增減，外客保持零星活動。地子布上量仍多，部分電力、人力微落五百元、一千元。申細斜續有提動，藍龍頭欠碼三十一萬二，紅龍頭三十一萬一，申小號布仍乏問津。花色布交易不見開展，本外埠商及公營單位均很少採買，以致申津布疋銷售續滯，一般價格平穩不動。

華北批發物價指數

一九五一年八月九日

簡單幾何平均 1936年7月至1937年6月=1

類　別	指　數	較8日增減百分比
總指數	29,321.45	－0.01
食品類	21,068.84	＋0.37
紡織品類	30,158.74	－0.12
金屬品類	49,411.82	＋0.45
建築材料類	40,476.74	－0.47
燃料類	24,890.43	－1.18
化學品類	48,059.80	平
雜項類	32,951.00	平

南開大學經濟研究所編

銀根滑快股市平疲

【本報訊】昨日銀根滑快，同業亦放較昨緩和，私營行莊存款餘額增加，放款餘額微減。內匯市場，成交清淡，申滬匯率以平匯妥出。匯款用途與昨無大變化。

股市平疲，人情觀望，各種證券行情盤旋，至後市收盤氣勢微軟，均呈平疲。百貨、永興、造購丹華未妥。

勝利折實公債
八月上旬牌價
二四、〇八八・〇〇元

財政米價
一、〇六九・〇〇元

今日折儲牌價
五、八八七・〇〇元
較昨日無漲落

天津市工商聯通告

今天舉行展覽會動員大會 希各公會委員和組長參加

茲定於本月十日上午九時在中國大戲院舉行華北區城鄉物資交流展覽會工商聯動員大會，屆時將由大會秘書長馬力克同志出席講話。即希各公會委員及各組組長參加，並希動員所屬會員，屆期準時持券踴躍參加。（報字第八十八號）

民建會十二日請千家駒講演 希各公會負責同志屆時參加

民建津分會主辦第二十一次新世紀學習座談會，定於本月十二日（星期日）上午九時在民政局大禮堂舉行，請政務院私營企業局千家駒副局長講「私營企業東沽財產的問題」，即希各公會負責同志屆期持券踴躍參加。（報字第八十九號）

行情表

八月九日

日用品零售價

8月9日 符號㊀落 ㊉漲

利零售公司牌價

品名	價格
恒字通粉 斤	[illegible]
東北玉米麵 斤	[illegible]
北河玉米麵 斤	[illegible]
小站大米 斤	[illegible]
北河小米 斤	[illegible]
食鹽 斤	[illegible]
花生油 斤	[illegible]
大華煤油 斤	[illegible]
煤球 5.5 斤	[illegible]
開灤原煤 斤	[illegible]
五福細布 尺	[illegible]
金鍾青布 尺	[illegible]
勞工海昌藍 尺	[illegible]
天龍紅布 尺	[illegible]

市場零售價

品名	價格
玉米麵 斤	[illegible]
稻米 斤	[illegible]
小米 斤	[illegible]
壽星利字粉 袋	[illegible]
東北粉 袋	[illegible]
恒字粉 袋	[illegible]
土豆 斤	[illegible]
菜豆角 斤	[illegible]
大蔥 斤	[illegible]
豬肉 斤帶皮	[illegible]
牛肉 斤	[illegible]
羊肉 斤	[illegible]
河刀魚 斤	[illegible]
青蝦 斤	[illegible]
雞蛋 個	[illegible]
本地白糖 斤	[illegible]
棉赤紅糖 斤	[illegible]
香油 斤	[illegible]
煤球 斤	[illegible]
洋鹼 塊	[illegible]
紅高樂紙烟 盒	[illegible]
烟斗紙烟 盒	[illegible]
天津保險火柴 包	[illegible]
狼狗男襪 雙	[illegible]
龍鳳坤襪 雙	[illegible]
麻雀毛巾 條	[illegible]
二廠五福白布 尺	[illegible]
太平洋藍布 尺	[illegible]
天龍紅布 尺	[illegible]
零售水價	[illegible]

讓偉大的愛交流起來

路友

「麥克風」裏突然停止了歌唱，清脆的聲音在喊道：「同志們！報告你們一個好消息：石家莊市政府今天派代表來慰勞咱們，現在就開始開會，凡是能夠走動的傷病員同志，希望馬上到院部前面的廣場上集合。」

「啊！」大家都高興地呼喊了。

我從病床上一骨碌跳了起來，邁着輕快的步子，往會場的方向走去，好像已是一個完全健康的人。

會場上已擠滿了人，連那些只剩一隻脚和包扎雙手的傷員同志們，也笑嘻嘻地坐在那裏，幾陣雷樣的掌聲，協理員和市政府的代表都分別地講過了話，場子裏的人就紛紛地在議論着。

一個面目消瘦的同志對坐在我身旁的老王說：「眞了不起！他們是代表石家莊二十萬市民的熱情來慰勞咱們。」老王回答說：「咱們有什麼功勞呢？保家衛國抗美援朝還不是每個人都應該盡的責任嗎？人民眞是太關心咱們了。」那個面目消瘦的人又說：「每人給兩萬塊錢啦！還要招待咱們看電影。」老王很鄭重地說：「錢是不能要人家的，這是人民的血汗呀！」

這時一個矮個子同志笑嘻嘻地跑過來拍一下老王的肩膀說：「這一下可好了，你聽見沒有？那個代表說保證使軍烈屬的生活不低於一般人，並且說盡量介紹職業，做好代耕工作。那麼，我的家是可以不用担心了。」老王沉着臉說：「誰像你樣的，老是惦記着家，現在的政府還會叫咱們家裏人餓死嗎？」那個矮個子很不服氣的說：「誰又比得上你模範休養員啦，家裏又有人勞動。我家裏只有一個七十多歲的老娘，你又不是不知道的。況且，我也是說政府的政策好呀！」說着臉孔一板就走開了。

腰鼓隊表演以後，大會在一陣快樂的掌聲中宣告結束。我在回病房的路上想：這眞是世界上最偉大的愛！不然的話，每個同志爲什麼都那樣高興呢？連那個平時憂愁寡言的陳同志，今天的臉上也笑開了花。

路進病房的門，就聽見那平常最不安靜的小李躺在床上說：「我從今天起要安心休養，人民對我們這樣關心，我不能對不起他們。不過那兩萬塊錢怎麼花呢？」躺在他對面的老周說：「這個錢能隨便的花掉嗎？是人民的血汗呀！」小李又問：「那怎麼辦呢？」老周說：「我呀，準備寄回家去給我的哥哥，叫他捐獻給地方政府購買飛機大砲。」小李想了一下說：「我也有辦法了，我寄回去給我的媽媽，叫她多餵些豬和鷄鴨，增加生產，不要專門依靠政府的優待，並告訴他這是人民慰問我們的血汗錢。」

這些話是多麼的感動人呀！同志們不但深深地體會到人民的熱愛，而且異常珍惜這份愛的表現。要使它發出更强的熱和更大的光！這眞是人類偉大的愛的交流！

我躺在床上默默地想道：「我這兩萬塊錢怎麼辦呢？也寄回家去嗎？不，我不寄回家。我要寄給我那剛剛參加軍事幹部學校的小弟弟，他是太年輕了，我眞爲他那英雄氣概而高興！我要把這比母愛還偉大的恩澤去滋潤他——告訴他這就是人民的愛，告訴他人民是怎樣在期望着我們年青的一代。鼓勵他好好學習，鼓勵他愛祖國，愛人民。雖然這些他早就懂得了，但是，我還怕他懂得不够深刻，我要將這活生生的事實拿給他看。」

進步園地

我以前對共產黨的看法是錯誤的

彭超

解放前，我對中國共產黨的看法是錯誤的。一直到解放後很久才慢慢糾正過來。

解放以前，我痛恨國民黨反動派，但又不認識中國共產黨，可是，我却重視蘇聯共產黨。我覺得蘇聯共產黨了不起，聯共是一個有理論的黨，聯共領袖們是有高深的理論修養的：比如斯大林就有很多高深的著作。蘇聯有許多了不起的理論家，他們對馬克思列寧主義有極深的研究。所以，我認識到聯共的偉大革命之所以能够成功的原因。

我輕視美帝國主義分子，我認爲他們都是平庸之輩，根本談不到什麼理論，大不了有一些神經錯亂的狂吠，或是酒徒的夢囈而已，他們最拿手的是如何發財，剝削，殺人，酗酒，强姦，偷盜，欺詐等流氓勾當。

我當時不認識中國共產黨，臆斷地說中共黨員不重視理論。相信了國民黨宣傳的「共產黨是打倒知識分子」的謊言。反動派造謠說：在河北有個地方的共產黨幹部，口號是打倒知識分子，他們把知識分子拉到台上，用木棍子打下台去，人倒下了，於是算已把知識分子打倒了。我當時聽了頗信以爲眞。因此，成日恐慌不安，總想逃跑。

解放後，經過學習，我批判了這種極端錯誤的看法，首先認識到解放前我是一個異常庸俗的教條主義者，只知道讀一些書，非但大大忽視了馬列主義的理論不是教條而是行動的指針這一普遍眞理，實際上我更根本不懂理論的，根本不知道「你要知道革命的理論和方法，你就得參加革命」（實踐論），更不懂中共是一個有理論的政黨，是一個馬列主義中國化了的毛澤東思想所武裝起來的偉大政黨。毛主席的理論工作，是產生於偉大的中國革命的實踐，而且總是堅定而卓越的站在革命實踐的前面，領導中國革命向前邁進。中共是一個非常重視理論的黨，毛主席一九三七年就在「實踐論」中批判那些不重視理論的人們說：

「他們尊重經驗而看輕理論，因而不能通觀客觀過程的全體，缺乏明確的方針，沒有遠大的前途，沾沾自喜於一得之功與一孔之見……」

毛澤東思想指導中國革命走向正確的道路並取得了全世界意義的巨大勝利並不是偶然的，如果沒有理論——馬克思列寧主義和毛澤東思想的指導，中國革命的勝利是不可能的。

我用心的研讀了毛主席和黨的領袖們的著作，研讀了「實踐論」一，發覺自己既是一個教條主義者，又是一個庸俗的經驗主義者，想到從前的狂妄無知不免失笑！以後只有精讀毛主席的著作，學習毛澤東思想，並且到革命實踐中鍛鍊自己，才能在這偉大的世界變革中改造自己的思想。

朝鮮通訊

搶修公路的勇士們

担任搶修任務的志願公路工程二大隊，從跨過鴨綠江到朝鮮後，便活躍在東線的公路上，冒着嚴寒的天氣，不顧敵機的轟炸和掃射，爬過高山，越過大水，和死亡搏鬥着，一直跟隨部隊前進，及時搶修着被毀損的道路、橋樑。

黃草嶺，這個上下八十多里地勢險峻的地方，公路就盤旋嶺上。當美國侵略軍在長津湖遭到慘敗後，瘋狂的美國飛機又在這裏進行着激烈地轟炸和掃射。公路被破壞了，急待前進的、滿載物資的汽車，都被阻止在黃草嶺的山麓。

敵機仍然在不斷地進行瘋狂轟炸，但，我們前線作戰的部隊却急需着供應物資，於是，該工程隊五中隊四分隊的同志們，立刻掀起了搶修的熱潮，並且堅決表示自己的決心，要完成這一光榮而偉大的任務。陳鳳園、馬文林同志首先積極報名參加，分隊長賈文彬和他們兩個人連飯都沒有吃，就揹着工具往嶺上爬，一氣就行了六十里。滿臉淌着汗，但他們心中只充滿了爲朝鮮人民復仇的火燄，「任務不完，決不歸隊」！他們這時忘記了自己的疲勞和饑餓，揮動着鐵鎬不斷地工作着，很快就把公路上的炸彈坑修平了，然後又把破壞的公路整理平坦，就在他們三人這樣的努力下，黃昏時候，滿載彈藥的汽車，就得以迅速地通過，開往前方去了。

在我志願部隊突破「三八」線以後，美國侵略軍又將江中一座洋灰橋破壞，我們大批的汽車、砲車、人、馬都停留江岸不能前進。這一次是該大隊六中隊接受了搶修江橋的任務，他們冒着激流的江水，開始了英勇的搶修。

三分隊土工曹學勤是一個一日失明的同志，夜間工作對他是不便的，而這時，他又是患病未愈，但當他聽到了搶修橋樑的任務後，他樂得跳了起來，並表示了決心，要獻出他最大的力量來修橋。搶修橋的任務開始了，他却不顧地幹着，別人往水裏一次抗草袋子，他一次抗了五個，並且把水裏壞草袋子又抗到橋上。夜間敵機不時的在頭上打出照明彈，盲目地進行着投彈和掃射，但他却冒着危險不停地工作，在刺骨的江水裏，曾跌倒三次，腿部凍起疙瘩，別人勸他去休息，他也不肯，一定要堅持完成任務。在抬木頭架橋時，他盡選大木頭抬，一個人就完成了全分隊的三分之一。終於在他的影響下，同志們都更加强了努力，爲了保衛祖國，完成了架橋任務。

人民的力量是頑强的，不可戰勝的！我們的勇士們有信心克服面前的一切困難，他們更懂得只有狠狠打擊敵人，消滅敵人，人民和祖國才能安全！（佟新夫）

記蘇聯體育節

蘇聯體育節（七月二十二日）近兩年來已採取各地分別舉行的方式，代替巳往大規模的集中表演。一個蘇聯朋友說，這是爲了節約。我想，這還是因爲體育和運動已經深入到羣衆中去了。蘇聯人民把體育和運動不單看作遊戲，而是看作保證和改進健康，當作準備更好地勞動和保衛祖國的重要手段，當作爲實現共產主義理想而進行的體力準備。

斯大林獎金得獎人、著名的莫斯科高速鏇牀工人貝可夫說：「我把體育看作幫助人很好地和有效率地勞動的最好的手段。長久以來我喜歡玩足球，保持着工廠球隊的榮譽。」藝術研究院院長格拉西莫夫說：「我已經快七十歲了，但是我覺得自己是健壯的，生氣勃勃的，我緊張地創作着。各式體操在生活中，在勞動中給了我很大的益處。」著名的「蘇聯無脚飛將軍」馬列西也夫回憶在衞國戰爭中失掉雙腿後，爲了重新參加衞國工作，曾經藉體操來恢復自己的健康。他現在最高黨校學習。他說：「有空時我照舊運動，我把它看作恢復健康的最重要手段。我特別重視體操。經過練習以後，我重新學會滑冰、滑雪，我也喜歡游泳。」蘇聯人在勞動中、戰鬥中、學習中表現的那種堅强必勝的精神，原來是有他們經常鍛鍊的堅强體格作支持的呵。

體育節在莫斯科分好幾處舉行。在「狄那莫」運動場，舉行了全蘇大學生運動比賽。在伊斯邁爾區斯大林文化休息公園，「斯巴達」體育協會的運動員表演了每晨八點多鐘無線電廣播節目中的體操課。在高爾基文化休息公園，「狄那莫」體育協會的運動員舉行了表演。

這是在下午傾盆大雨之後，我們和幾千觀衆都坐在高爾基公園的露天劇院裏，冒着濛濛細雨，看「狄那莫」運動家的表演。運動家都是全蘇有名的人物，都有一套眞實本領。最引人注意的是兩人體操和雙人摶鬥。表演的男女運動家個個肌肉發達，精神抖擻。與人體操相配合着翻騰跳躍，翻跟斗時宛如我國的武術，旋風舞近似蘇聯的舞劇中的表演。他們伴隨着鋼琴節奏而動作，給人一種青春、健康和美麗的感覺。「摶鬥」是在一塊大氊上表演的，把對方們倒到背脊貼地爲勝，充分表現了體力的雄壯矯健。

這時，在高爾基公園旁邊的莫斯科河上，正舉行着划艇和游泳比賽。

蘇聯體育和運動有兩大明顯的特點，第一是羣衆化，各種活動都有廣大羣衆參加；第二是技術的突飛猛進和不斷提高。

體育羣衆化的最突出的表現，是去年體育在農村的巨大發展。去年在十二個加盟共和國建立了集體農場的體育團體，吸收了二百五十多萬集體農民參加。烏克蘭共和國的體育團體「柯高斯普尼克」吸收了八十五萬集體農民，烏玆貝克共和國的體育團體「巴赫達柯爾」吸收了近十八萬集體農民。城市的體育和運動比農村發達，例如莫斯科斯大林汽車工廠就有近六千工人、工程師、技師和職員加入二十七個體育組，全廠有四十八個足球隊和六十個排球隊。如果農村加上城市，那麼去年一年就建立了約二萬二千個新的體育團體，增加了三百多萬運動員和八十多萬各級運動家。運動吸引了廣大羣衆，一年來，滑雪增加五十萬人，游泳增加二十八萬三千人，滑冰增加二十二萬人。烏克蘭共和國去年參加各種運動比賽的達一千二百多萬人，爲前年的兩倍半。

運動技術的進步鮮明地表現在兩件事實上。第一，通過「爲勞動和國防準備」的考試的運動員一年中增加了幾百萬，通過「爲勞動和國防準備」第二級（有全面的準備）考試的運動員一年中增加的數目超過了前幾年的總和。另一件是去年蘇聯運動員創造了四百二十四項全國紀錄，其中二十項超過了世界紀錄，今年半年多已創造了二百零八項全國紀錄，其中有十八項打破了世界紀錄。

蘇聯體育和運動這幾年來所以有這樣巨大的發展，不能不歸功於蘇聯黨和政府的關懷。聯共中央在一九四八年十二月二十七日發佈關於體育和運動的決定中，指出了體育工作方面的主要任務，是展開羣衆性團體運動，提高體育技術的水平，然後在這個基礎上在最近的將來在運動的主要項目上爭取世界冠軍。三年來蘇聯的體育和運動正是循着這個方向前進的。蘇維埃國家爲體育和運動創立了優越的條件。蘇聯全國現有幾萬座大小運動場，巴庫運動場（有四萬座位）和基什涅夫運動場（有一萬座位）將告落成。今年工廠供給總值二十億盧布的運動器具，其中百分之四十供給集體農場的運動團體。全蘇聯現有一百五十所學校訓練着體育幹部。今年從十三所學院畢業了一千五百個高等體育專門人材，從三十七所中等專門學校畢業了二千七百體育專門人材。今年這些學院將招收二千三百五十名新生，中等專門學校將招收四千一百六十五名新生，以擴大體育大軍的隊伍。

（本文摘自新華社駐莫斯科記者李何的莫斯科航訊）

讀者來信

迎接華北城鄉物資交流展覽會 旅店等業應研究解決小費問題

編者按 小費問題是一個相當複雜的問題，若想在短期內求得澈底解決是有困難的。但它是一個陋規，爲了作好華北區城鄉物資交流展覽會的招待工作，這一問題如何解決，是各有關行業勞資雙方應該共同努力的。這裏發表的曹大洲同志的信，我們相信對於考慮解決這一問題，是有參考價値的。

編輯同志：

你報八月六日發表了楊健菴先生「改革小費陋規作好招待工作」一文，提出旅館等業爭取在展覽會期間改革小費陋規的建議，我覺得是必要的和適合時宜的。

小費陋規是舊社會的產物，是鄙視汚蔑勞動人民的一種不合理的工資制度；在顧客方面來說，是「有錢能買鬼推磨」這種剝削階級思想的具體反映；在服務員方面來說，是思想進步政治提高的障礙；在資方來說是對於工人生活不負責任的實際表現，同時更是阻礙了業務走向正規化和發展的一塊絆脚石。這個陋規在新社會中沒有繼續保存的價値。

事實上，在社會經濟由官僚資產階級以及投機奸商的手中分別轉移給勞動人民及正當工商業者所掌握之後，旅館、飯館等業的業務上已經有了顯著的變化。業務對象變了，經營也必定要隨之變革。天津的許多家影劇院都規定了茶水標明售價的制度，無疑是取締了小費；女廁所也取消了索取小費的辦法。這些都是減除了對觀衆的煩擾的措施。澡塘業也發展了團體優待的業務，照定價打七折，並且不收小費（澡資包括了小費，由資方對勞方提成）。在北京，有些飯館的小吃部的服務員只負責送飯菜，飯後顧客自己去嗽口，擦臉，飲茶，完全不收小費。這些事蹟都說明了飯館等業務發展的正規方向。是各業取締小費的前奏曲。

「小費加一」是公開把小費加於飯費之內，表明出顧客對服務員付給工資，表面上好像是比漫無標準的「小費隨意」進了一步，但是基本上仍是資方對工人工資不負責任的表現。許多顧客在加一之外往往還要支付一些小費，這樣就更助長了小費陋規的不合理性，更加重了顧客的負担，對業務的發展來說仍是不利的。或有人以爲「小費加一」可以防止顧客不付小費和少付小費，這就只能表明小費制度爲顧客所憎惡，只是苟延殘喘勉强維持的一種方法而已。小費發展到「加一」正是走到最高峰，也正是走向窮途末路，亟待改革了。

這次展覽會有各地數萬工商業家和農民代表到天津來，他們會給天津帶來更大的繁榮，尤其是給我們飯館等業增加了業務上的繁榮。爲了忠誠的搞好招待工作，爲了打下業務發展的基礎，爲了改革不合理的工資制度，我們都有必要把小費陋規在展覽會期間作一個改革。

華北區城鄉物資交流展覽會聯絡招待委員會委員 曹大洲

棉紡一廠修機車間 廁所衛生亟待改進
工友提意見勞保科置之不理

編輯同志：

我們廠內修機車間旁邊的廁所，在我廠是最髒的一個廁所，每三天掏糞一次，每次掏糞的時候我們修機車間內臭氣沖滿全屋，廁所糞坑內的蛆爬滿地，工友們每次大小便時蛆都往脚上爬，大便回來身上總得臭五分鐘之久。爲了這個原因，修機車間全體工友大便時都到棉花棧廁所內，棉花棧距修機車間往返約有半里路，每次最少需半小時，對生產有很大影響。去年李立三部長來津時因見我廠廁所太不衞生，曾指示改建，現職員廁所及紗布場內各廁所都已改爲水箱沖洗式，並且有專人負責打掃，經常打殺蟲球，衞生水，可是剩下我們的這個廁所，至今仍然如舊。

我們去年夏天向勞保科提出改善廁所的意見，勞保科負責同志回答說：「沒有預算。」又等兩月之久，我們又向勞保科提過數次，還是同樣的回答。今年六月間，我們又向勞保科建議，當時，勞保科負責同志答說：「現在我們同意給你們改，你們去找李科長吧。」李科長說：「現在正是檢修期間，等檢修工作完了後再給你們改善。」到現在工人再三提意見，還是置之不理。像這樣情形實在有礙工友身體健康，而且正値政府號召工業加强改善衞生，勞保科竟對這事漠不關心；不接受工人的建議，由此說明了勞保科工作人員犯了嚴重的官僚主義作風，希望有關部門速作適當解決。

棉紡織一廠修機車間全體職工啓

八區公所衛生科張英傑 接受報紙批評進行檢討

編輯同志：

見報載建議我作檢討，這是大家在幫助我認識缺點，很感謝同志們對我的愛護。在報紙提出批評的當時，我因爲思想還沒有搞通，致未答覆。

我自己深入地檢查的結果，發現造成這錯誤的根源就是報復心理和官僚作風。我不能虛心接受意見，是嚴重的舊社會作風，這是今天政府工作人員所不應有的態度。當張、楊兩同志提出建議時，因爲自己認爲防疫工作人員已做到用酒精擦針頭消毒，針票寫錯又是因爲口音或太忙的關係。所以大胡同衛生分會和防疫小組人員，便感到工作增加了困難，都提出意見。當時自己只看到局部工作的困難，沒想到從改進的一面去努力，反而從文字上去找錯誤，這正是不虛心的表現。

我給貴報提出的意見的本意，並非反對在報上展開批評，當時只想到若能把信轉到區來，我們也能深入檢查幫助改進工作，且可免去大家情緒的波動和工作推動的困難。但沒有認識到報紙的批評可以使其他有關部門也注意避免同樣缺點。自己那封信更起了阻撓開展批評的後果，這是値得深刻檢討的。

以上是我自己的初步檢討，更願大家幫助我作更深入的分析。最後，我謹向張、楊二同志致歉。

張英傑八月七日

沙市道居民開會地點欠佳 今後應吸取經驗設法改進

編輯同志：

七月二十七日晚七時半，我們沙市道居民在派出所對過草場上開會，由於該日上午下雨，場地頗爲潮濕，低窪處有積水，蚊蟲太多，咬得人都站不住脚。到場開會的居民大多帶着五六歲的小孩，所以延遲了一小時，將近八時半才開會。因爲人數衆多，場內互相打鬧哭叫，使會場秩序非常混亂，會上所講的話也聽不清楚，又沒有電燈，大家不僅在摸黑，致使開會效果大受影響。爲了今後把會開好，我對主持開會的負責同志及居民有兩項建議：第一：愼重選擇會場，結合客觀情況，會場最好能借用附近小學校時舉行。第二：居民到會場開會，盡量別帶小孩，以免喧鬧。

十區沙市道居民 錫昆

擁護政府處分虐待工徒的資本家劉化南
海潮理髮店兩店員來信

編輯同志：

我二人是海潮理髮店的店員，七月四日才到這裏工作，所以對於我們的經理劉化南知道得不大清楚。七月二十四日看到進步日報上登載的「劉化南虐待工徒判徒刑一年」的新聞，我們才知道他是那樣一個不法資本家。我們認爲政府的處理是完全正確的，我們堅決擁護這個判決。同時，我們更感到：有了人民政府和工會，任何人也不能打駡和虐待我們店員工人了。這種幸福和自由是共產黨、毛主席給我們的。我們爲了感謝人民政府、共產黨和毛主席，我們保證在經理被押期間，與全體店員和資方代理人，本勞資兩利原則，搞好業務，准期納稅，並作好抗美援朝工作。

李凱 劉玉然

決以更輝煌的戰績 答謝祖國人民熱愛
志願軍幹部給興福棧同人的信

編輯同志：

月前有人民志願軍某部工作同志三人，因公來津，住在我們棧裏。我們除了熱誠招待他們之外，還陪他們去參觀了八區軍屬加工工廠生產情況。他們在津公畢走後，日前從朝鮮前線來信，給我棧，表示感謝。希望你報能將此信發表。

八區興福棧經理周志珍

天津興福棧經理周志珍及各位同志：

別後我們首先到了安東，稍事休息，又行登車，一路懷着興奮的心情，安然到達部隊。在津時，承蒙熱誠招待，到處受人民的熱愛與關懷，因而也更鞏固了我們的意志，我們決更努力工作，答謝祖國人民。同來之後，部隊裏的同志首先詢問的便是祖國的情況，我們三個人當時便被同志們所包圍，成了詢問的對象了。我們便把後方的情狀一一傳達了，青少年們如何地加緊學習，踴躍地參加了抗美援朝的隊伍等，把這些情況介紹完了之後，部隊裏同志們的情緒，都非常高漲，大家一致堅定地說：我們在前線已經撕破了帝國主義的臉，我們的血肉已經築起了我們的長城。在毛主席英明正確領導與人民的支援下，我們一定要把自己鍛鍊成爲一把尖刀，插進敵人的心臟，讓那凶惡殘暴的美帝國主義及其黨羽們在我們的面前倒下去，我們決以更偉大輝煌的戰績，來答謝祖國人民對我們的熱愛！此致

敬禮

梁現章、蘇振生、高春魁

紅榜

表揚兩個供水站的服務人員 管理週密勤勞不懈地工作

編輯同志：

我是一個三輪工人，在七月二十三日下午三點多鐘，拉車路過河北路長春道口仁豐里時，看見胡同口放着一張桌子擺着茶水，週圍有十幾位三輪工人在那裏渴水。我把客人送到地點，便返回仁豐里喝了兩碗水，才知道那是仁豐里聯合供水站。那裏熱心羣衆福利事業的于鳴遠、孫克茅幾位同志，全是仁豐里的積極份子。他們能在暑天裏不怕炎熱辛苦這樣爲勞動人民服務的精神，我以三輪工人的身分向他們致敬。

三輪四分會四支會五組 劉繼周

編輯同志：

本市救濟分會號召津市救福界所主辦的夏令飲水站，已於七月一日開始供水。在公安一分局海拉爾派出所管界之供水站，由派出所負責同志委託老美華鞋店安慶禮先生管理水站用具及照料供水事項，安先生對水站用具的愛護與清潔十分注意，每天撢刷水罐、水碗，催送開水。在七月十四日午時因供水處無人，乃親身代擔一挑開水送站供用，並每天下午七時必親自偕同中華茶園曹洪賓先生幫助抬水站收拾用具以便保管，像這種爲勞動工人及貧苦市民服務的精神，是値得欽佩表揚的。

津市救濟分會 張學生

本市抗美援朝醫療服務隊 孫毓成大夫認眞熱心服務

編輯同志：

本廠醫務室主治醫師孫毓成大夫，自響應抗美援朝總會號召到本廠服務以來，時近三月，工作一貫積極，精神始終不懈。孫大夫家住六區，與我廠相距甚遠，但每日準時到廠，耐心爲職工診斷，使我廠職工於便利之條件下，恢復健康，免去請假就醫之麻煩，在節省時間提高生產效率方面，起了很大作用。孫大夫診療時間原定二小時，但實際工作每日均超過四小時。孫大夫雖自己設有診所，但竟犧牲個人利益與時間爲本廠服務。在愛國捐獻運動時，他曾自動認捐小米五十斤。孫大夫這種熱心服務精神，是値得表揚的。

中央電工器材製造西廠

十區二小學生家長李玉書 組織兒童學習補課有成績

編輯同志：

十區第二小學學生家長李玉書同志，他是該校的一位模範家長。他是個商人，思想很進步。自從該校號召組織收聽廣播小組後，李玉書同志便將住在他們守善里的李宗薰等十二名同學組織起來，並培養了骨幹分子，帶動該里全體同學收聽和學習。他們自己訂立了愛國公約，重新佈置了露天收聽所，且克服收音機放送不清和兒童聽得不很懂的困難。他們每天七時半起床，八時十分作早操，八時三十分開始學習。第一節，作家庭作業，做好當日學校留的作業。第二節，星期一、三、五，由高年級同學講算術；星期二、四、六，由李玉書同志教珠算。十一點二十分下課，中午一點午睡。下午由値日生輪流灑掃胡同內的露天收聽所。五時四十五分，按時收聽人民電台暑期少年兒童時間的節目。自從李玉書同志輔導收聽以來，這些兒童們在學習上、紀律上，都提高了一步。大家進步的很快，都有計劃的復習功課，鍛鍊身體。同時大家也不化零錢，有的每天能積一千元，預備捐獻飛機大砲。

李同志這種工作作風，是値得學生家長們學習的。他不但幫助學校完成教育的任務，同時也協助了政府做好宣傳工作。我們希望全市的學生家長們都向李玉書同志看齊。

第十區區公所文教科

生活在新社會裏的婦女 才眞正獲得了平等自由

編輯同志：

自從報上發表了政府關於廢除招考工作人員及學員時「不收孕婦」的規定，我看過之後，不禁吐出二十多年的一口不平之氣。

我從七八歲時，就爲男女不平等這件事生氣。舉一個很小的例子來說，比方張家生了個棒棒大的男孩子，大家都說他家生了個「大小子」；李家生了個體重十磅的女孩子，大家也要說是生了個「小丫頭子」。語氣中總是那麼輕視。當時我的小心靈中總是不解，爲什麼女孩子一落生就給人看不起呢？

我結婚後頭胎生了個女孩子，因爲我丈夫的曾祖母和一家人都希望得個「五世孫」，這種「小丫頭子」當然使他們大失所望了。「小丫頭子」的母親呢？自然也大遭白眼，倍受諷嘲了！因此我和丈夫就忿然離開了他們，那時正是敵僞統治時期，丈夫收入不能維持生活，我也想找工作，可是大多數機關根本不用婦女，再看看一些男人對婦女那種態度吧，找事要有門徑，公開招考更是百年難逢，而認爲是一種點綴，稱女同事爲「花瓶」，多麼難堪的名詞啊。

解放後，我大大的睜開了眼，許多女同志都有了工作，使我遺憾的是有時招考項下還有「孕婦不收」這一條，現在連這一點也彌補上了。我衷心感謝我們的偉大領袖毛主席，他給我們婦女帶來眞正的自由平等和幸福，今後我一定要走出家庭這個小圈子，去爲大家服務。

蘇小莓

華北區城鄉物資交流展覽會籌備委員會 徵求技術改進展品啓事

各行業公私營工廠或個人的研究有符合下列規定之一者均可應徵：1.有創造發明價値的產品，特別是對國家經濟建設、農村建設有利的，或一向是依賴帝國主義供給的而現已能自製的產品。2.改進了的生產工具、有提高產量、質量，降低成本或對機器安全、勞動安全有所改進之一種作用者。3.改進了的操作方法，有提高產量、質量，降低成本，或對機器安全、勞動安全有所改進之一種作用者。凡有符合上列條件之一者，由各行業工廠或個人依式繕具表格（表式附後），於八月廿五日前送工商業改進館（一區張自忠路39號工業管理局）。

品名		牌號			
廠名		負責人		地址電話	
用途					
過程改進					
規格或性能					
展出方法					
佔地面積（立方公尺）		長	（公尺）		
		寬	（公尺）		
		高	（公尺）		
備註					

奮玲 動平衡機

·最新創造轉動機械必需之儀器·

減少震動・增加準確精度
減低雜聲・提高生產情緒
延長壽命・促進生產效率

備有樣本 函索即寄

用途：可平衡電動機轉子，風扇，風箱，飛輪，推進器，滾筒，紡錠叉，齒輪，滑輪，灑地軸，砲彈，火車輪子等。

此圖爲100一A型動平衡機

現有出品：

10型	平衡機件由	4兩至	10磅
100型	平衡機件由	2磅至	100磅
600型	平衡機件由	60磅至	600磅
3000型	平衡機件由	150磅至	3000磅

·自動牙膏灌裝封口機·

專門灌裝及封口軟錫管如牙膏油膏油墨等每分鐘可灌裝四十二支至六十支可隨意調節·

節省人力・增加生產・容量準確・減低成本

玲奮電器機械製造廠機械廠出品

上海浙江中路一五九號玲奮大樓電話九八二一〇轉接各部

市立第四七中學新生報到通告

兩校新生定於本月十五日至十七日携帶准考證及畢業證件到校辦理報到繳費（雜費四萬元）及註册手續，四中在六區杭州道十號市師附小，七中在四區唐家口大街私立紅卍慈第一小學，逾期不到取消入學資格。

樓房騰空

今有坐落十區大理道住宅樓房一所兩樓兩底二層帶後樓下房等共大小十一間房水電恭桶衞生俱全便池俱全廉價出售交空購者請電三局一七六四高宅洽談經紀免問

燕京大學天津同學會啓事

查本會於一九五〇年三月由天津市人民政府批准暫准備案在案惟以在津同學生產和學習無暇兼顧會務所以本會迄無活動玆政府公佈各社會團體應依法申請登記經多數同學反應認爲本會無成立必要爰此除陳請民政局備案外特登報聲明本會自即日起自動解散此啓

新到大尺布機一批廉售

欲購請至建國道四號天利元面洽 電話：4.1606 4.0416

置產聲明

茲買妥李士奎、李宗奎名下所有座落八區東門裏拴馬槽胡同15號房地壹所土木相連房地號一一六七○號業已交付定金倘對此房產有異議者限三日內向賣主交涉過期即正式成立契約買主概不負責特此聲明 買主劉宗漢 賣主李士奎 李宗奎

退股聲明

茲有震東國布莊坐落十一區西關街路南八十五號原爲劉毓武、徐鴻志、劉殿和三股合資經營今有徐鴻志不願繼續經營自願退出資職權轉入織布工廠自八月一日起震東國布莊所有償積債務稅務一切等均歸劉毓武、劉殿和負完全責任與退股人徐鴻志無涉特此登報聲明 震東國布莊 徐鴻志 劉毓武 劉殿和 啓

遺失聲明

本行八月六日開出和成銀行第1063361號支票一張計二十五萬元遺失作廢 多來貿易行啓

廣香回陽膏

主治各種瘡症 各藥房均售 天津振興藥廠監製

痛密素

新良藥 止痛退熱

中國先令製藥廠出品

傢俱聲明

出賣 承買

八區東馬路七六號前春和泰布莊因故停業將全部傢俱設備等賣與新中國工廠對於春和泰一切未了手續限三日內向賣主辦理逾期買方概不負責特此聲明 買方新中國 葉濤蔡 賣方春和泰 賀振聲 賀振飛同啓

置產聲明

憑中買妥劉修臣名下坐落十一區南馬路南門西路北門牌三百九十號灰磚樓房門面及全部退身土木相連已交定金如對該產有異議者限三日內向賣方交涉逾期即正式成立大契並辦過戶手續買方不負任何責任特此聲明 買主李子惠住11區廣開大街門牌93號 賣主劉修臣

置產聲明

今憑中友人買妥蘇王氏士勛士傑名下坐落八區東馬路門牌五十三號門面樓房一所計房十間土木相連並地基已交定款成立草契如對該房有異議者限三日內向賣主交涉逾期買主概不負責特此聲明 賣主蘇王氏 士勛 士傑 住二區興隆街117號 買主康振和 牟雲昇

置產聲明

茲經中友介紹買妥本市二區糧店前街孫家胡同30號房地一所計貳拾貳間連同地基土木相連已交定款成立草契如對上項產權有異議者限三日內向賣主交涉逾期成立契約買主概不負責特此登報聲明 買主王馨齋 住歸買胡同62號 賣主劉于蔚芳 劉李克賢 劉國樑 劉國相 全啓

置產聲明

憑中買妥一區羅斯福路亨得利胡同十六號平房一所計六間連同地基土木相連在內已交定款如對該產權有異議者三日內向賣主交涉逾期成立大契再有糾葛買主概不負責特此聲明 賣主杜彩章 買主王紹庭 三區東興里六三號

史學週刊

第三十一期

徵稿啓事

本年九月七日爲辛丑條約五十週年，有關義和團反帝運動，帝國主義利用宗教侵略我國，八國聯軍侵略我國以及辛丑條約的論著與史料各稿件，本刊均甚歡迎。

第二次國內革命戰爭時期革命根據地的文化教育

賈維銘

第二次國內革命戰爭時期，革命根據地大都是過去文化很落後的地方，而且處在殘酷的戰爭環境裏，進行文化教育工作當然是非常困難的。但是有中國共產黨的領導，實行了土地改革，農民得到了土地，提高了生產力，改善了生活，從而建立了文化教育發展底基礎；革命的政府又用一切方法來提高工農的文化水平，在政治上與物質條件上給群衆以一切可能的幫助。因此，革命根據地的文化教育，獲得了相當的成績。僅就所找到的一些材料，略述如左：

一、革命根據地的文化教育政策

一九三一年十一月七日召開第一次全國工農代表大會，大會通過了「中華蘇維埃共和國憲法大綱」。這個憲法大綱第十二條規定着，革命政權「以保證工農勞苦民衆有受教育的權利爲目的。在進行國內革命戰爭所能做到的範圍內，應開始施行完全免費的普及教育，首先應在青年勞動群衆中施行並保障青年勞動群衆的一切權利，積極的引導他們參加政治和文化的革命生活，以發展新的社會力量。」一九三四年一月二十二日召開第二次全國工農代表大會時，又明確提出革命根據地文化建設的中心任務：「是厲行全部的義務教育，是發展廣泛的社會教育，是努力掃除文盲，是創造大批領導鬥爭的高級幹部。」

二、小學

根據一九三二年江西省革命政府的工作報告㈠，勝利、會昌、尋鄔、萬泰、興國、永豐、寧都、公略、贛縣、安遠、雩都、樂安、南廣、宜黃等十四縣，在八、九月間的統計，共有小學二千二百七十七校，共有學生八萬二千三百四十二人（內男生六萬二千六百六十一人，女生一萬九千六百八十一人）。一九三三年末毛主席在興國縣上社區長岡村調查，全鄉四百三十七家，一千七百八十四人。共有小學四所，每村一所。小學學生共有一百八十六人，佔全鄉學齡兒童總數百分之六十五。同年毛主席在福建上杭縣才溪區才溪鄉調查，上才溪鄉共有五百二十三家，二千三百一十八人。共有小學四所，每村一所，共有學生一百四十一人，多六歲至十歲的，十一至十四歲的兒童，有三十七名進了區政府辦的義務勞動學校。全鄉六歲到十五歲的失學兒童，有一百四十六人。下才溪鄉共有五百零三家，二千六百一十八人。共有四個村，五所小學，學生一百五十多人，另有六十多人入區校。一九三四年一月毛主席在第二次全國工農代表大會上報告革命根據地的情況說，江西、福建、粵贛三省的統計，在二千九百三十二鄉中，有小學三千零五十二所，學生八萬九千七百一十人。如興國縣學齡兒童總數爲二萬零九百六十九人（內男一萬二千零七十六人，女八千八百九十三人），進入小學的兒童是一萬二千八百零六人（內男生八千八百二十五人，女生三千九百八十一人），失學兒童是八千一百六十三人（內男三千二百五十一人，女四千九百一十二人），入學與失學的比例爲百分之六十與四十。由此可知，在革命根據地中，許多地方，學齡兒童多數都進了小學。這比較在南京政府統治之下，一九二九年江西全省只有小學四千四百二十六所，學生十七萬七千八百四十九人；比較號稱爲教育發達的江蘇省，一九三〇年全省入學兒童也只有五十八萬零八百二十五人，佔學齡兒童的百分之十三，失學兒童竟有四百零一萬二千八百九十六名，佔學齡兒童百分之八十七㈡；眞是一個在天上，一個在地下。

三、夜校

革命根據地中十五歲以下的兒童入小學，十六歲以上的青年與成年入夜校學習。一九三二年八、九月的統計，江西省勝利等十四縣，共有夜校三千二百九十八所，學生五萬二千二百九十二人。一九三四年一月毛主席說，江西、福建、粵贛三省中二千九百三十二鄉的統計，共有夜校六千四百六十二所，學生九萬四千五百一十七人；興國縣辦的夜校人數最多，共有學生一萬五千七百四十人，其中男的佔百分之三十一，女子佔百分之六十九。一九三三年毛主席親自調查：長岡鄉共有九所夜校，學生三百人，男生約百分之三十，女生約百分之七十。全鄉十六歲至四十五歲的青年，成年共四百一十二人，大多數進了夜校，五十四歲以上的老人，也有少數來讀書的，上才溪鄉有四所夜校，學生一百二十多人，都是女子。下才溪鄉有八所夜校，學生二百四十多人，夜校的課程，一般是：讀報、算術、成年課本或兒童課本。

四、識字組

一些人因爲小孩子累贅，年歲太大，家裏人少而距離夜校又遠，就編成識字組或識字班。按住所的接近，三人至十人編爲一組，舉組長一人。或者是每五天由夜校教員發五個新字來記；或者是隨時、隨地、隨人數，乘凉時，喝茶時，一個人或三五個人，畫地寫字，從「桌椅板凳豬牛雞鴨」等字學起。各人都把所學的字寫在一個本子上，十天由組長收齊，交夜校先生看閱改正。用這樣的辦法，經過幾個月，不識字的人，也可以識五六十個或七八十個字。一九三二年江西勝利等十四個縣共有一萬九千八百一十二個識字組，組員是八萬九千九百一十六人。一九三四年一月毛主席報告說，江西、粵贛兩省共有識字組三萬二千三百八十八個，組員十五萬五千三百七十一人，其中興國縣識字組組員就有二萬二千五百一十九人，尤以女子爲多，佔全縣組員總數的百分之六十。「在興國等地婦女從文盲中得到了初步的解放，因此婦女活動十分積極起來。婦女不但自己受教育，而且已在主持教育，許多婦女是在作小學與夜校的校長，作教育委員會與識字委員會的委員了。」

每村差不多都有識字牌，釘在路旁的牆壁上，牌上繪圖寫字，一次兩三個字；一般是兩三天一換，間或也有一天或四五天一換的，全由小學教員負責，收效也很大。革命根據地中，用種種方法使農民識字，儘力掃除文盲；這又是南京政府統治下，人民百分之八十爲文盲，所不能比擬的。

五、俱樂部

在地主資辦的政權之下，鄉村裏根本沒有俱樂部，城市的俱樂部，不過是烟賭娼的總會。在革命根據地中，俱樂部是普遍的勞動人民的文化娛樂場所，教育機關，俱樂部中有「讀書團」，有「體育委員會」，有「墻報委員會」，有「晚會委員會」，或「新劇團」。讀報團定期向群衆講解報紙上的消息，政府的法令和「階級分析」等政治常識，所起的作用很大。經過俱樂部提高了人民的政治水平和文化水平。一九三二年勝利等十四縣有俱樂部七百一十二所。一九三四年江西、福建、粵贛三省兩千九百三十二鄉中有俱樂部一千六百五十六個，工作員四萬九千六百六十八人。

六、高級學校

在革命根據地中，建立很完備的高級學校是不可能的。但是爲了培養幹部，還是建立了一些高級的或專門的學校。如「蘇維埃大學」、「馬克思共產主義大學」、「中央師範學校」等。此外尚有「紅軍大學」等軍事部門的學校，「小學教員訓練班」等教育部領導下的學校，以及各工作部門設立的訓練班等等。

七、報紙

一九三四年初統計，革命根據地中央區共有報紙三十四種，其中如「紅色中華」發行竟有四、五萬份，「青年實話」發行二萬八千份，「鬥爭」二萬七千一百份，「紅星」一萬七千三百份，此外如「戰鬥」㈢、「火國」、「猛進」、「蘇區工人」、「皮女尼兒」、「少年先鋒」、「紅色江西」、「省委通訊」等每種都發行三四千以至七千份。在國民黨統治之下，銷行全國的「申報」或「大公報」等每期不過十萬份以上；在革命根據地中，不到一省大的區域，一種報紙就可銷行四五萬份。這樣比較起來，不僅證明在中國共產黨領導之下，群衆文化水平是迅速地提高了；而且更證明只有在中國共產黨領導之下，才能夠提高中國人民的文化水平。

㈠此工作報告，據說刊載於一九三二年十一月七日的「紅色中華」，作者未見，此處係根據日本東亞經濟調查局的日文譯文。

㈡據古棋編著：「現代中國及其教育」。

㈢「戰鬥」以下幾種報紙皆據蔣匪南昌行營的調查，有的名稱原文不清。

介紹一部有關太平天国的史料——如夢錄

沈燮元

一、張乃修和他的「如夢錄」

最近看到一部稿本，叫做「如夢錄」，是清代道光年間，無錫張乃修的自傳，這是一部很好的傳記文學作品。張氏生於道光二十四年（一八四四年），死在光緒三十一年（一九〇五年），恰好遇到轟轟烈烈的太平天国革命運動。他的父親曾被當時駐在無錫的太平軍主將請去看過病，他把經過的情形都忠實的記錄了下來。張氏名乃修，號聿靑，原籍武進，因他父親在無錫做官（註一），因此住在無錫。據他門人吳文涵的記載說：「他生有異禀，一出就外傅，聰慧異常兒，博覽經史，通曉大義。」（註二）後來他到江陰去應試，因考試地方房屋低濕，得了病回來，才放棄科舉，專攻醫學。晚年很有名望，收了很多學生，著述有「張氏醫案」二十卷，「醫論後案」若干卷。他這部自傳是在五十七歲時候寫的，他所以要寫這部自傳的動機，在自序裏說得很明白。他說：「一生之憂愁悲感，然困辛，思之傷心，述之汗吞，本不足更道其詳也，然時移境換，誰知創業之艱，用叙所遭，示我三子。」（註三）然而它眞正的價値却不在此，而是無形中保存了太平軍許多眞實的史料。從他的記載裏使我們知道，當時太平軍軍紀嚴明，兵士對人民態度和藹，可是滿淸官方和封建地主階級所說太平軍如何「殺人放火」，如何「姦淫擄掠」，完全是惡毒的誣衊和有意的中傷。

二、有關太平軍的史料

張氏是一個具有封建意識的士大夫，對於太平軍根本沒有什麼認識，故對太平軍的將士一律稱之曰「賊」，但是他對當時的滿淸官吏也不滿意，據他記載，當時無錫「逢五逢十爲邑宰團練之期，宰手執令旗，步行領隊，團民則竹槍布旗，或手舉畫軸，或倒豎烟袋，或荷鐵頭拐杖，竟有二千餘衆，儼如兒戲」。可見當時地方辦團練，完全是敷衍性質。當太平天国庚申十年（咸豐十年一八六〇）四月，太平軍從常州方面向無錫挺進，張玉良（註四）和蔣志善（錫金城守營守備）還想抵抗，但其部下的兵士都不肯作戰，紛紛逃跑，「張玉良意欲遁去，其戰敗兵保守無錫，凡見敗兵之南行者，皆追殺，逢橋及路口，無不號令數十首級。然但有軍令而無軍餉，衆軍仍冒死爭逃。」軍餉恐怕都被上級扣尅去了。

無錫是在太平天国庚申十年四月二十日（咸豐十年四月初十日）被解放的（註五），滿淸軍隊曾企圖反攻。他記載說：「十三黎明，黃埝、門村、黃鎭、西楊橋、白頭鄉、兵累萬，自北而南，號稱『恢復錫城，同心殺賊。』余亦料鄉兵南去，必致引賊北來，急扶老母，以次登舟，開出浜外。未幾，果見鄉兵搶命奔回，擠塞如蟻。約半時許，鄉兵路盡，旋見黃色旗幟風馳而來。由此連日擄掠，至長安橋、斗山、西河頭等處焚掠，名曰『打先鋒』」（註六）。五月太平天国在無錫、金匱正式建立地方政權。他記載說：「五月中旬，各鎭集資備辦雞、豬、羊之類，入城進貢；賊即令人攜安民告示張貼。於是設立軍帥，錫金各一，若縣令也；五鬮設一師帥，若佐雜扇責也；兩鬮設一旅帥，若地保也；於是賊亦不出亂擾民間。」（註七）

他父親名朗亭，對於醫學很有研究，常常替人看病，不收人家的錢，因此很有名望。當他們一家避居在寺頭鎭（註八）鄉間的時候，駐屯在無錫的太平軍主將濟天義、黃和錦，請他父親去看病，很得信仰，還介紹給其他將領診治，賺了許多錢。下面便是他的記載：「二十歲，癸亥二月，（太平天国癸開十三年一八六三）淸早，傭媼奔白：『門前人馬鬧繞，欲見主人。』『殷樞探視，則馬衆人沸。一賊操錫音，指馬上黃巾者曰：『此監軍花大人也。』賊凡華字皆作花，國字皆作囯。『奉守城主將濟天義老大人之命，要張副爺進城。有公文在此。』遂出封面印信，居中職銜，四圍盤龍，如磁瓮題籤狀，長有七八寸，闊三四寸。開讀其文，曰：『天父天兄天王太平天囯開朝王宗先天主將濟天義陳（註九）爲押同妖頭火速來轅事：照得前任無錫南塘千總張副爺，現在隱居寺頭鎭。本主將訪問已確，立仰無錫縣監軍前去押同來轅，火速！火速！」備舟欲去，舟人不敢前去，監軍命師旅二師勸令解縛。監軍率衆賊策馬先行，約在南城立候。先君于泣別督屬而行。予欲隨往，不准。因傍水尾舟，泣行不捨，不得已，歡與俱去。瞬息至城沿。城除賊匪外，寂無人跡，氣象陰慘。監軍早在南關守候，命從賊叫城而入。監軍躍登我船，進關。南首街皆賊，目大館爲台演戲，頗覺喧嘩。舟進便民橋，至藥師堂前，館於華宅，即華景芳宅，修整如王者居。賊數百環侍門外，監軍先入，未幾復出，導與俱進。兩行排列刀矛，中堂設公案，案圍皆黃緞繡龍。轉入後廨，監軍讓坐，莫明其意。旋有少婦數輩，塗抹脂粉，托盤進茶。含笑云：『老爺無恙耶？蓮少爺何其黑瘦乃爾？』細審之，乃舊鄰王漆匠之女，被擄而得賊寵者也。因詢其招致之由。婦曰『無慮！老大人有病求診。我即儒保也。』俄賊主將出，裏縛黃巾；披大紅小袖棉袍，繡蟠龍袍，髮辮不帶；足登大紅緞龍鞋，底厚兩三寸。監軍參見，殊不爲禮，對客作半揖。曰：『張副將，你是好官，不要害怕，我要狠保舉你一下，這個是你兒子麼？』曰：『然。』『好！好！好！孝順兒子也！倘我叫你來殺你，這個兒子性命難保。他定要跟着你走，是一個不怕死的孝子。你好大福氣！你看看我的賊，我有何病？』先君于診良久曰：『心脈洪大，肝脈絃，腎脈澀，就脈論症，當是不寐。』賊曰：『咦！脈氣內眞個看得病麼？求你開方救度了我！我至天王前保你做個義安之職。』蓋賊千歲之下爲王，王之下爲義，義之下爲安，安之下爲福，福下爲侯，侯下爲豫也。（註十）瞬息間，少婦捧硃硯黃紙，置案上。予即秉硃筆開方畢，急告辭。賊堅留談笑甚歡。命監軍護送出城，甫登舟，有數人肩負靑蚨，亂擲舟中，檢之則十五千文也。隔五日，賊病大痊，復請進城。城中賊目，展轉荐請，共診十餘處，昏黑後，方得脫身，獲利數十千」。

太平軍解放無錫以後，即建立鄉官制度（即地方政權）。無錫金匱兩縣各設監軍一人，其下分設軍帥旅帥（大都由本地人担任）當時太平軍普遍保持嚴格的紀律，保護人民利益，與人民打成一片，下面一段便是很好的說明：「冷阿聽者，寺頭鎭天池巷人。有親串在黃埭街，親家有鄰女娟好，聽羨其色，而無隙可乘。茲適黃埭不靖，遂黑衣袖，持刀裝野長毛狀，入鄰女家姦污。女家在悉其情，至監軍局控告。監軍立拘阿聽，詰數語，即命綑縛，賊役排隊前行，監軍策騎監斬。」

太平天国革命運動前期，所以有飛躍的發展，統一的組織與嚴格的紀律是很重要的原因之一。下面一段是聽王陳炳文宿營南橋的事實，可見太平軍紀律的嚴明。「午間，南橋卡賊入城報信，僞聽王率二千人，欲與野賊相拚。詗知賊退，率衆回城。予與仲兄適臨其後，追抵南橋，方知賊軍不及回城，就南橋打館，派每家留頓五人。所以予兄引七姊五嫂，復避街後小村。仲兄亦往。予則獨留張店，與所派五賊同眠共食。一更而盡，有兩人鑼，兩人喊令，鑼後排列馬刀，末一人執令旗。令曰：「軍家有令，兄弟遵聽，每家、每店，留頓五人，兩餐一宿，明早進城，不准騷擾子民，（註十一）如有不遵令者，立時斬首號令」。四更許，鬨人言馬嘶。黎明人馬雜沓，齊聲曰：「走呀！」同宿五人，匆匆亦出，約炊許，人聲漸遠，竊出窺探，則十餘騎持刀返馳入街，周巡而去。」

從上面的記載裏，可見太平軍的紀律嚴密，所記載的宿營傳令，和滿淸間諜張德堅所編的賊情彙纂裏所載（註十二）完全相符，可見確是事實。增加了我們對太平軍正確的認識。同時我們從過去在無錫蕩口鎭所發現的「太平天国黃與和商滙一」（註十三）和最近在吳江縣黎里鎭所發現的「太平天国恒順店印照」（註十四）等文件聯繫起來看，知蘇福省（太平天国劃分江蘇地區爲蘇福省）在太平天国時代是相當繁榮的，工商業發達，人民安居樂業，（註十五）可見「常熟報恩牌坊碑」上所說：「禾苗布帛，均出以時，士、農、工、商各安其業，平租傭之額賦，准課稅之輕重，春樹萬家，喧起魚鹽之市，夜燈幾點，搖來鍛菜之船。」都是正確的史實，决非阿諛粉飾之詞。使我們進一步認識滿淸統治階級和漢奸們所揑造的種種謠言，說太平天国如何「殺人放火」，說太平軍所經的地方如何「民不聊生」，完全是惡毒的誣衊。從金田起義到今天，剛剛一百周年，介紹這部史料，我想該不是沒有意義的事吧！本文承羅爾綱先生指正，謹此誌謝。

（註一）他父親叫張甫崖，號朗亭，任無錫南塘千總。

（註二）吳文涵「張聿靑先生傳」。

（註三）見卷一自序。

（註四）施建烈「紀縣城失守克復本末」卷二云，「七日，張玉良至，駐軍崇安寺」。

（註五）前書卷二記載與此同。

（註六）前書卷二「賊入城後，即出示各鄉，嘗弔民伐罪，秋毫無犯，越日而四出劃掠，謂之『打先鋒』，郭廷以太平天国史實日誌上冊（六八一頁）亦引此條。

（註七）張氏記載甚正確，所謂軍師、旅帥，都是地方政權，由本地人担任，見張德堅賊情彙纂卷三僞官制。

（註八）在無錫之西北，離城約十餘里。

（註九）按濟天義爲黃和錦，黃本爲濟天福，太平天国辛酉十一年（咸豐十一年）封爲濟天義，（據施建烈紀縣城失守克復本末）太平天国癸開十三年，（同治二年癸亥一八六三）黃和錦渡江攻揚州，職務由潮王黃子隆代，並無姓陳的濟天義，可能是張氏記憶錯了。

（註十）張氏此處略有小誤，太平天国後期官制，在王爵下面，分立義、安、福、燕、豫、侯、六等世爵，各冠以天字，見英傑歸眞，張氏遺漏了一級。

（註十一）子民的問題，本刊第二十四期金毓黻先生在「太平天国恒順店印照跋」裏，已說過，可見子民除應用於一般文書外，內也可用子民二字，可爲金先生補證。

（註十二）張德堅賊情彙纂卷五，僞軍制下，營規附號令云：「其暮宿城鄉市鎭，打館既定，必敲鑼傳令，偏曉各館」。

（註十三）見本刊第十五期周紳成：「太平天国黃與和商滙跋」。

（註十四）見本刊第二十四期金毓黻：「太平天国恒順店印照跋」。

（註十五）如嘉興沈梓的避寇日記，記載當時蘇州的情形，即有：「人烟轉盛，城市富民往來貿易，貨財充斥，初不知其爲亂世」的話。

二十四年前的一篇中國共產黨簡史

金毓黻

我爲了慶祝中國共產黨成立三十週年，要向讀者介紹一篇二十四年以前所編寫的「中國共產黨簡史」。

一九二七年四月六日，軍閥張作霖在帝國主義支持下，命令北京軍警憲兵非法搜查東交民巷蘇聯大使館，逮捕中國共產黨黨員李大釗等六十多人，並搶劫了一大批中俄文的文件，同年四月二十八日張作霖殺害了李大釗等優秀的革命戰士，此後又把那一批文件擇要翻譯，編印成書，他爲了要污衊蘇聯與中國共產黨，竟名其書爲「蘇聯陰謀文證彙編」，在此編中有一篇題名爲「中國共產黨簡明歷史」（以下簡稱中共簡史），共有四十六頁，約二萬三千字。

從一九一八年共產主義事業在中國開始時叙起，迄於一九二六年英艦侵入廣州省河之時爲止，記載着中國共產黨初期的革命鬥爭史。我認爲這是中國共產黨的第一手史料，是研究中共初期歷史的重要文件。

簡史開始寫道：「此篇簡明歷史係根據中文材料寫成，著者又不通中文，（就）有許多困難及不圓滿之處」，由此可見這篇簡史是用俄文寫出，而作者應爲蘇聯共產黨黨員。

簡史首先提到陳獨秀在一九一八年着手共產事業，在北京發行一種星期報名爲「每週評論」，但未能提明這一星期報主要負責人有李大釗在內。

簡史繼而叙說：「一九一九年五月四日全國均有反日運動，此項運動的發生，係因安福系公然賣國，日本亦乘此時機以降服中國之條件與中國政府締結條約，中國在凡爾賽會議所獲之利益均因此付之東流，是以希望在歐戰後獲得自由之中國青年學生均極憤慨，而改取積極行動，此爲群衆積極革命運動之始，當初純係（大學）學生（運動），嗣則北京上海等處勞工群衆亦行加入」，這正說明五四運動是中國人民民主革命的開端。

簡史又說：「一九二〇年年初陳獨秀在上海組織之七人小團體，其中有優秀革命黨員六十人，多數爲靑年共產黨，又以新靑年雜誌爲研究馬克思主義之中心」，按此所謂七人小團體即在上海最初組成的「馬克思主義研究小組」，也稱爲「共產主義小組」，此所謂靑年共產黨即爲「社會主義靑年團」。共產主義小組，只是做了建立中國共產黨的準備工作，而社會主義青年團即是現在新民主主義青年團的前身，因此團的建立是在建黨之前。

簡史又提到北京廣東兩地都繼上海之後有了小團體的組織，北京的組織是成立於一九二〇年九月，其中有共產黨李大釗等二人、無政府黨黃凌霜（原譯作王林陞）等六人，不久又有鄧中夏（原譯作鄧竹護）等三人加入。廣州的組織也在是年秋成立，以陳獨秀等四人爲骨幹，另有無政府黨數人加入。從此繼續發展，湖南、湖北、河南等省以及在日本東京、法國巴黎之中國留學生中都有了這樣小團體組織。按關於這一問題在最近幾篇名作中都曾提到，例如胡喬木說：「五四運動後一年共產主義小組就在上海、北京、漢口、長沙、廣州、濟南、杭州等中心城市成立起來了。」（中國共產黨三十年），鄧拓說：「一九二〇年五月間中國的共產主義者組成了馬克思主義學會，總會設於上海，並在北京、湖南、廣東、安徽、山東、浙江、湖北等地設立分會」（中國靑年六十四期），都可從這篇簡史的記載得到證明。至於鄧中夏中國職工運動簡史中所說：「一九二〇年夏成立中國共產黨」，正是指着在上海首先成立的共產主義小組，（即馬克思主義學會總會）而說的。

簡史又說：「約在一九二一年五月在上海成立第一次中國共產黨大會，黨員約有六七十人，出席代表十一人，會所在法租界，陳獨秀在廣東未能出席，以所擬黨綱宣交大會討論，李漢俊等祇承認研究共產學說，反對職工運動及積極革命工作，遭到大會反對。陳獨秀被選爲中央委員會書記，又爲領導職工運動而組織專局。」按此即叙說一九二一年七月一日建立中國共產黨的歷史，但以七月爲五月，應該是記憶的錯誤或排印的錯誤，所組織的專局，即爲「中國勞動組合書記部」。

簡史對於一九二二年七月召開的中共第二次全國代表大會（但說在六七月間）一九二三年六月召開的第三次大會，一九二五年一月召開的第四次大會（但說在五月初）都有記載，它說第二次大會通過黨綱，決定參加第三次共產國際大會，通過大會宣言，並把宣言內政治大綱七款一一列舉出來。又說第三次大會的重要議決案是決定中國共產黨加入國民黨並改組國民黨使其變爲眞正之政黨，這就是此次大會所作的「團結孫中山領導的國民黨建立革命統一戰線的決議。」（胡華革命史）它又把此次大會通過的政治綱領十八條一一列舉出來，因爲我們很難看到此次大會的宣言全文，就可以用這一段的記載作了補充。至於第四次大會，簡史則記載很略，也未提到發表宣言，但已另有宣言全文可考。

簡史又說到一九二三年的京漢鐵路的「二七慘案」和一九二五年的上海「五卅慘案」，它說：「都是共產黨員領導工人運動所遭受的打擊」，但又說明「五月三十日事件引起廣大人民向所未有之與奮，是由於共產黨之善於指導。」

簡史在一九二六年提到三月二十日及五月十五日兩次在粵發生事件，却未明言係屬何事。按是年三月二十日蔣介石在廣州製造中山艦事件，又於五月十五日在國民黨會議提出所謂「整理黨務案」，這是蔣介石背叛革命的初步表現，但此文未能明白指出。

簡史最後提到一九二六年九月英國政府欲牽制廣州國民政府北伐，有兵艦兩隻侵入廣州省河，架砲示威的事件，但也記載得非常簡略。

總括上文所述，就是一九一八年至一九二六年（共有八年）的中國共產黨歷史，如果從一九二一年七月中共正式建立的日子起算至一九二六年九月，却只有五年的歷史，在三十週年的中國共產黨歷史中只有六分之一的時間，於是這篇中共簡史正是中共初期的一段短短的歷史。

現在我對於這篇中共簡史所能體會到的，計有下列幾點：

第一，我起初疑心到這篇簡史既然在李大釗先生被逮捕時發現，就應該和李先生有點關係，至少也包含有李大釗記載的材料的一部份。現在我已承認這樣的推斷不甚正確。如上面所說是不通中文之蘇聯共產黨員用俄文寫成，經軍閥張作霖派人翻譯的，作者不通中文，譯者是反革命而又沒有共產主義的常識，自然就發生了許多錯誤。但作者所根據的中文材料，當爲中國共產黨的可靠文獻，因此，這本簡史還是相當可靠的。

第二，簡史說到中國的共產事業是從一九一八年開始，這話是很的確的。又說陳獨秀發行每週評論，也值得我們注意，大約陳獨秀和李大釗開始共產主義的宣傳，應該從一九一八年初發行每週評論之日算起（實在此報係在一九一八年十二月二十二日創刊），此時李大釗等已注意到共產主義小組的建立，實際建立小組就等於建立中國共產黨，所以簡史又說：「一九一八年至一九二〇年三年內之工作，均致力於徵集各處獨立之革命家以便組成爲各地中心之小團體」。

第三，簡史已提出中國共產黨的兩大任務：一爲打倒帝國主義，二爲推翻依附帝國主義的中國軍閥，這是根據中共第二次代表大會宣言而提出的。中國人民從鴉片戰爭時期起，一直爲反帝反封建的革命而奮鬥，八十年間，却始終沒有很明確的徹底的完整的政治綱領，直到中國共產黨才提出了明確的徹底的完整的反帝反封建的政綱。由此可知，中國革命，沒有無產階級領導，不能成功，近三十年來中國人民在中國無產階級政黨的領導之下，才獲得革命勝利。但是，第一次國內革命戰爭時期，共產黨的領導人陳獨秀始終主張中國革命應該由資產階級來作領導，走上了右傾機會主義的道路，另有一些共產黨員以爲應該專在城市中領導工人起義，放棄或者不够重視農民運動，以毛澤東爲代表的一些正確意見不能實現，以致遭遇到多次的失敗，這些都可從這篇簡史中摸索出來。

中國共產黨於一九二七年的八七會議上，批判了陳獨秀的右傾機會主義，黨的政策才根本改變。簡史所述，是陳獨秀作領導的一段歷史，雖然也值得重視；但是我們應該把後來的中共黨史聯系起來，作全面的研究，才能得到正確的結論。

中國近代史史料零拾

中國紅軍底歌詞

史文建

一、紅軍歌

同志們！快快起來，拿着槍！

我們是工農的武裝，要消滅帝國主義、賣國賊，要創造蘇維埃共和邦。

敵人在發抖了，奮勇向前沖，我們是無敵的紅軍，拚熱血頭顱，把革命完成，這是世界最後的戰爭。

二、上前線去歌

砲火連天響，戰號頻吹，決戰在今朝。

我們少年先鋒隊，英勇的武裝上前線。

我們的刺刀、槍砲，頭顱和熱血，哎，堅決與敵決死戰！

三、工農解放歌

那帝國主義者，那國民黨軍閥，那豪紳地主，官僚政客，都是剝削者。

他屠殺我工農，剝削我窮人，若不打倒他，那痛苦受不盡。

來來來！來來來！來來來！用革命戰爭，用戰爭，解放工農救窮人！

看統治階級經濟恐慌，日趨崩潰，矛盾更加緊；用戰爭，爲着工農群衆解放要犧牲！

看工農群衆失業破產，飢寒交迫，正在要革命；用戰爭，爲着中華民族解放要犧牲！

四、我們眞快樂歌

共產黨領導眞正確，工農紅軍擁護眞正多。

紅軍打仗眞不錯，粉碎了國民黨的烏龜殼。

我們眞快樂，我們眞快樂，我們眞快樂！

親愛英勇的紅軍哥，我們的勝利有把握，上前殺敵莫錯過，把紅旗插遍全中國！

五、打騎兵歌

敵人的騎兵不須怕，沉着瞄準來打牠，目標又大又好打，排子槍快放一齊殺。

我們瞄準牠，我們打坍牠，我們消滅牠！

我們是無敵的紅軍，打坍了敵人百萬兵。

努力再學打騎兵，我們百戰要百勝！

六、幫助紅軍家屬歌

共產主義青年團，發起禮拜六，幫助紅軍家屬來耕田。

革命戰爭的艱苦奮鬥，我們前方後方齊努力。

一槍一砲瞄準敵人射擊，英勇戰士莫把家鄉念！

一鋤一犁都爲革命勝利，快來工作莫要落人後！

七、紅軍家屬山歌

哎呀來，紅軍哥哥你聽淸：上岸休息談談心，吃點熟茶和花生，恢復疲勞更有勁，希望你勇敢去殺敵！

紅軍哥，爭取革命快成功！

八、送紅軍小調

一送郎哥我紅軍，革命道路要認淸，反動道路你莫去，土豪劣紳是敵人！哥呀！妹呀！土豪劣紳是敵人！

二送郎哥我紅軍，壓迫工農最殘酷，剝削工農最無情！哥呀！妹呀！剝削工農最無情！

三送郎哥我紅軍，帝國主義是敵人，首先打倒日本鬼，收復熱河東三省！哥呀！妹呀！收復熱河東三省！

四送郎哥我紅軍，衝鋒陷陣向前進，殺敵人不留情，奪取政權而鬥爭！哥呀！妹呀！奪取政權而鬥爭！

五送郎哥我紅軍，無產階級要革命，領導革命共產黨，聯合農民作同盟！哥呀！妹呀！聯合農民作同盟！

六送郎哥我紅軍，紅軍本是國際軍，統治階級最殘酷，工農群衆是弟兄，哥呀！妹呀！工農群衆是弟兄！

七送郎哥我紅軍，不害鄉村老百姓，鄉村百姓我弟兄，鄉村百姓我家人，哥呀！妹呀！鄉村百姓我家人！

八送郎哥我紅軍，我郎作戰要英勇，家中分的有土地，爲的土地而鬥爭！哥呀！妹呀！爲的土地而鬥爭！

九送郎哥我紅軍，家裏不用你掛心，群衆幫助耕田地，更有政府助我們！哥呀！妹呀！更有政府助我們！

十送郎哥我紅軍，階級鬥爭要決心，完成革命回家轉，那時人類才平等！哥呀！妹呀！那時人類才平等！

大·華·亞·華·上 光·明·安·洲·北·權·仙 明天同映
春天的故事
全部五彩 精彩炭畫 全部華語 解說配音 蘇聯出品
史施金的繪畫 湖沼與瀑布 海狸禁狩區 在馬戲團的女郎 義犬 春天的故事

龍馬公司 首部創業出品
和平 平安 天津 國光 北洋 明天全映
李麗華 韓非 王元龍 姜明 主演
花鳳仙
倔強姑娘 堅貞不屈 抗拒日寇 保持氣節 怒殺日寇 羞死奸商

華語對白·戰事巨片 虎將
光明 莫斯科 美琪 河北 北洋
230 430 630 845 | 230 330 600 815 | 230 430 630 845 | 200 400 600 825 | 230 420 630 845

堅決鎮壓反革命新片 閘北 早場 全市影院每日兩輪映
今日早場 紅星 九點半 開明 已包出 明日早場 亞洲 已包出 華安 十點半

和平 平安 天津 國光
燦爛五彩 華語解說 沙漠奇蹟 票價兩千元 一千元

上權仙 1.30 4.00 6.30 9.00 華安 2.30 4.30 6.30 8.45 大光明 3.15 6.00 8.15 華北 2.15 4.45 7.15 9.30 亞洲 2.45 5.00 8.30
白楊 衛禹平 合作 新閨怨 春天的故事 明天

開明 130 330 745 945 青年會 200 410 830
言慧珠 林默予 合作 紅樓二尤 尤三姐自刎 封建悲劇

北洋 明天換演 花鳳仙 龍馬新片

大舞台 紅風劇團 全體演出 今日早晚公演 新天河配

天桂 前進劇社 王秋素 花月仙 今日早晚 新天河配

天津店員　第八期
主編：〔天津店員〕編輯委員會
通訊處：天津羅斯福路進步日報社

怎樣搞好讀報學習

李挽華

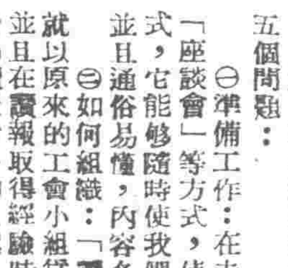

遠在今年「五一」節以前，市總工會文教部就給了我們各基層工會以明確的指示：「使抗美援朝的愛國教育經常化的最好方法就是「讀報」和「廣播」」。可是由於種種原因，這兩種學習的好方法在店員當中，始終沒有開展起來。雖然有部份基層工會有過讀報的組織，但是多數是不經常、不健全的，同時也缺乏整套的好的方法。

現在，我們「市總工會文教幹部訓練班」正在熱烈學習各產業工廠「讀報組」的方式和方法，我們已經總結出很多很寶貴的先進經驗，現在綜合介紹如下，供給咱們店員工會的基層組織開展讀報教育的參考。

為了有系統地建立讀報組織，有計劃地開展讀報學習，必須注意以下的五個問題：

㈠準備工作：在未建立讀報組以前，先經過思想醞釀，通過「大會」「座談會」等方式，使職工羣衆明確地認識到：「讀報」是最有效的學習方式，它能夠隨時使我們知道世界大事，使我們學習到各廠的生產經驗……；並且通俗易懂，內容多樣，比較學習整本的文件費力小而收穫大。

㈡如何組織：「讀報組」的人數不要太多，以十五人以下為合適，最好就以原來的工會小組為基礎，因為這樣有許多方便，容易召集，彼此了解；並且在讀報取得經驗時，本組還可以與訂業務計劃。人數太少可以合併；關於「讀報者」的人選，小組健全的可以選出讀報員，小組不太健全的由組長負責最好。

㈢注意選材：選材在讀報學習上是最重要的環節，可以注重以下四點：第一，要生動、具體、故事性強，例如過去各單位職工讀了「誰是最可愛的人」以後，提高了工人的政治覺悟，激發了生產情緒，有很多小組增訂了愛國公約。第二，要切合實際，根據本單位職工的文化水平，和他們的思想情況，在職工思想當中存在那些問題，就「對症下藥」地找能糾正錯誤思想的材料。第三，材料不要多，要有中心，主要著重時事和生產兩方面，至於政治和政策應當另外學習。關於時事方面，應學習一些朝鮮前線消息，和各帝國主義國家內的工人運動，各殖民地的民族解放運動，這些都足以加強工人的必勝信心。關於生產方面應學習一些國內各廠各礦各商店的生產和業務的先進經驗，例如「馬恒昌小組」的先進經驗，不但適合生產單位而且也同樣適合非生產單位（如店員、醫務、財金等）。再如「蘇聯新發明電波打字機，不認字的人也可以打字，用嘴說就可以打出字來」的消息，工人聽了就會想到美麗的社會主義的遠景，有力地刺激了生產情緒。第四，要適合本單位的具體情況，不要硬搬，如果某種生產經驗不適合本單位的性質，這樣的材料就可以不讀，否則更會影響學習情緒。

㈣方式方法：讀報有三大原則，一讀，二講，三討論，如果只是死唸是毫無作用的。根據這三大原則具體地實行起來應注意以下幾點：第一，要有準備。讀報員在事先選好材料並且要熟讀幾遍，不懂的名詞先查查字典，這樣唸出來才會流利，使大家情緒高漲。例如：自來水廠各小組的讀報員，他們事先集合一起，選定材料，集體討論，然後才回小組去讀報。第二，要講解。抓住這一篇材料的中心內容，反覆加以講解，不是隨唸隨講，因為如不有重點地講解，所起作用是不大的。第三，在講解當中多舉生動的例子。如談到「祖國的偉大」，就可以舉出趙國有，趙桂蘭等的模範事蹟來說明國家經濟建設的光明前途。第四，推動讀報學習，需要宣傳鼓勵，為了刺激，推動讀報學習，電車公司等單位都建立了「問答欄」和「擂台」，「讀報組」也需要提出讀報中的一些問題，指名要某組或某人答覆，這樣促使出題和答題的雙方都能深入地鑽研學習。第五，討論是學習最重要的方式，因為只有這樣才能使印象深刻，如果只讀不討論就會形成「耳旁風」。

㈤應注意的幾個問題：第一，在組織「讀報組」時，要嚴防強迫命令，必須講明讀報的好處，使職工自覺自願地參加。第二，要佔用適當的時間，不要妨害業務，並且佔用的時間不要過長，頂好在半小時以內。第三，要做到經常化，最好一天讀一次，最多兩天一次。只有這樣才能及時解決問題。第四，要鞏固基礎。市政工會有的單位把讀報列入愛國公約，更有的單位為讀報訂立了公約，主要著重於「出勤」和「討論」兩方面，這樣就鞏固了讀報的組織。更有的根據每次讀報的收穫，提出了有力的生產保證。

——寫於市總文教幹部訓練班

為什麼要組織讀報組

秦穆

大家都很清楚，現在我們中國已經完全變了。以前，我們店員也和別的勞動人民一樣受盡反動政府的壓榨，連頭也抬不起來。因為過去的政府是地主和大資本家等反動勢力的，當然沒有我們的好日子過。他們這些傢伙為了永世地把我們踩在腳底下，所以就想盡一切辦法來愚弄我們，不讓我們有文化，不讓我們有思想，像牛馬一樣地馴服他們，即使有些人能夠唸書吧，腦筋也大都受了毒害。過去反動政府辦的報紙，上面儘是些花天酒地的，還有所謂「社會新聞」，就是侮辱我們勞動人民和污衊革命的胡言亂語，看了很容易受害。

如今呢，政府是我們勞動人民自己當家做主的政府了，我們再也不受那些反動勢力的壓迫了。除了要努力生產改善我們的生活以外，還要在文化上求翻身，學習各種進步的科學知識和道理；明白天下的大事。要想達到這個目的，最好的辦法就是大家組織讀報組來讀報。因為這樣可以有很多的好處。第一，可以知道天下大事。我們店員工人有一大部份是沒有文化或很少文化的，對於天下大事往往弄不清楚。一讀報心裏可就明亮了，也不會再聽信謠言上壞人的當了。讀了報，提高了文化，懂得了道理，又曉得了天下大事，我們再也不是「睜眼瞎子」和「聾子」了，做事也就有了方向。譬如美國鬼子對於朝鮮和平談判百般阻撓，毫無誠意，我們一讀報就知道了，這樣就不致於麻痺大意，鬆懈了抗美援朝的工作。第二，學習先進的生產經驗。報紙上經常登着各個地方改進生產技術、增加生產收穫的豐富經驗。「天津店員」上就登過本市樂仁堂搞評模的辦法以及國外運輸公司河東倉庫執行愛國公約的經驗。第三，懂得人民政府的政策和法令，工作起來就會心裏有底，可以少犯錯誤甚至不犯錯誤。第四，學文化。讀報的時間長了，就可以學會識字、看書、看報和寫信了。第五，可以學習衛生知識，少生疾病。此外，讀了報還可以交流勞動人民的翻身鬥爭經驗，交流工作方法和學習方法……。好處太多了，一時是難以說完的。

可是，如果我們不組織起來讀報的話，以上所談的那些好處只有少數識字的人才能享受。就是一個讀報組裏大家都識字，每個人的政治水平和文化水平也是不一致的，在一起讀，一起討論，就能互相增進知識。

發展中的正興德讀報組

正興德茶莊自從四月份開始第一期業務競賽以後，大家就在醞釀著組織讀報小組加強時事學習。由於報紙上不斷地介紹各單位的生產競賽情況，對於我們的鼓動作用很大。因此，職工們自覺地對讀報發生了興趣，有的同志就在自己的愛國競賽計劃上訂出了學習時事，保證讀報這一條。

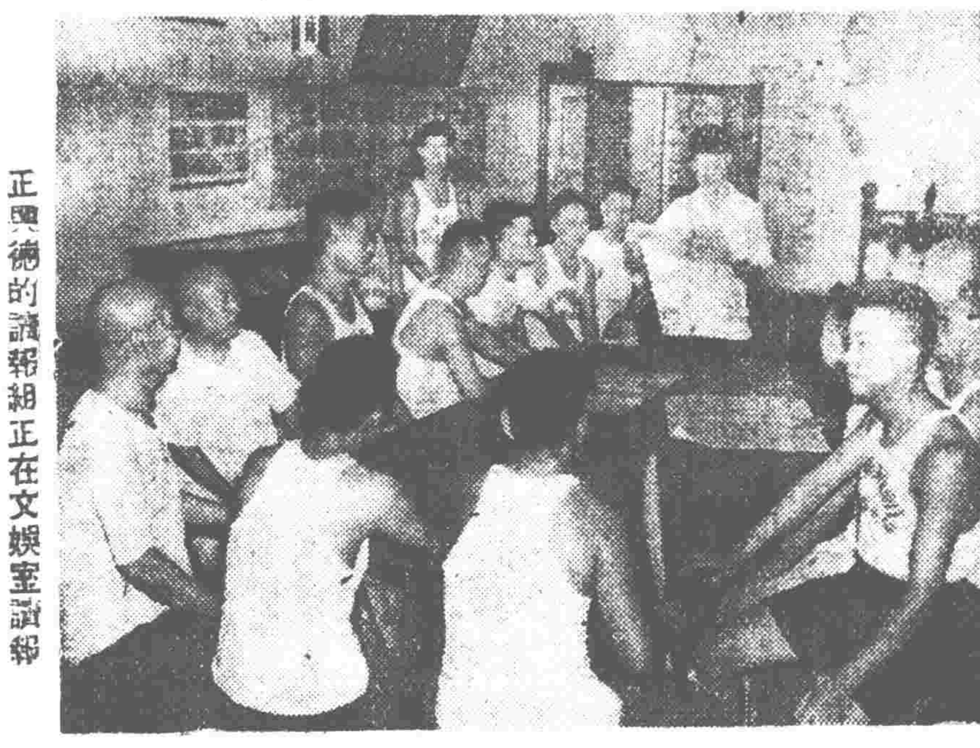

正興德的讀報組正在文娛室讀報

六月份第二期競賽開始，該號工會基層委員會即根據大家的要求，正式號召店員組織讀報小組，首先在劉志誠小組建立了讀報制度，到現在總店、一支店和二支店已一共有了二十個讀報小組了。起初的讀報方式是按照當天的報紙一字不掉地唸一遍，後來大家感到這樣死讀報紙太生硬，經過了研究，就改用了講報的方式。講報內容是根據全組組員聽報的要求來選擇的，例如：劉志誠小組的老錢同志愛看評戲，讀報開始時就先唸兩段關於評戲的消息，等他精神集中起來以後，又抓緊政治時事方面的問題加以解說，這樣做的效果很好。他們在讀報組裏聽到抗美援朝總會發出了捐獻飛機、大砲的號召，立即表示響應，並向其他各組挑戰，展開了全店的「一日薪」捐獻運動。在工會方面也做了全面修訂愛國公約的工作。在讀報的過程中，提高了大家在業務上的積極性，主動地要求把業務競賽運動經常化。「天津店員」發表了有關調整工時問題的文章以後，會引起大家的特別重視，一致認為工時的調整是今後店員開展學習與保護身體健康的主要關鍵。當讀到「整順愛國公約執行情況」一文，趙君元同志首先提出：在第三期競賽開始後，一定以整順愛國公約執行情況作為我們的學習模樣。正興德茶莊的這些都足以說明店員同志們在開展讀報以來所獲得的成績與收穫。但是在開始讀報的初期，也存在着不少缺點：如每天讀報時間沒有具體規定，目前是在早晨七點開門以前；每天讀十五分鐘，大家也感到時間太少；再有，就是負責讀報的人沒有充分準備的時間；而最主要的是各支店的組織不統一，尚未建立明確統一的制度。目前該店工會負責方面決定配合八月一日開始的第三期業務競賽，加強讀報學習，並擬改進讀報方式，除讀報講報以外，由大家提出問題，展開討論，使大家在思想上更提高一步。

正興德的讀報組，就在這樣的基礎上發展起來，由於大家思想上的提高，使得每期的競賽計劃都勝利地完成。現在各組中都規定了檢討制度，除了保證經常搞好時事學習，完成競賽計劃外，還決定經常舉行工作檢討，通過批評與自我批評，來改進工作與提高學習。（吳國雄）

對店員學習問題的幾點認識

店員工會文教部　趙逸唐

店員工人在舊社會裏受盡一切反動勢力的壓迫和剝削，竟日勞累換來的是微薄的工資，甚至公然的打罵，工作時間最長的有到十九小時左右的。因此，他們合法的權利如參加社會活動、政治活動，特別是參加政治、文化業務學習等都被剝奪了。

解放了，工人階級領導的政權建立了，他們才有了享受這些權利的自由，大家都對學習提出了迫切的要求。

現在僅將我們對私營商店店員學習問題的幾點認識提出來，以供大家研究。

一、文化學習

解放初期，工會針對着當時的情況對店員進行了啓蒙政治教育，宣傳與解釋了城市政策，因而消除了由於反動派的欺騙宣傳所造成的不必要的顧慮，樹立了人民政府的威信。在這一階段裏，會開辦了店員訓練班及青年訓練班，培養的積極分子，重點地發展了青年團的組織。這些活動在開展工會工作與發展會員上都起了很大的作用。

由於工會工作的逐步開展和工會組織的逐步擴大，就更密切了店員與工會的關係，使大多數店員都深刻地體會到了只有工會是自己溫暖的大家庭，並要求在這個大家庭裏共同學習，緊緊地團結起來把生活過得更好。

因此，在開展工人業餘教育中，店員工會即協同教育局先後建立了第十四、八十七、九十九、一一二、一二三、七十七等正規的工人業餘學校，使部份迫切要求學習的店員參加了文化學習。其中，成績最好的是八十七、一一二、一二五等校；表現最積極的行業是澡塘理髮業和旅店飯館業。因為這兩個行業的店員在舊社會裏受的壓迫與剝削最深，所以解放後就更能感到生活的愉快。這兩個行業中的文盲佔百分之八十以上，由於工作時間的關係，他們參加學習的時間是每晚十一點到一點，這就嚴重地影響了工人的身體健康和精神健康。雖然他們的工作時間長，學習時間晚，但是，學習情緒非常高，學習的積極性與組織性是其他行業所不及的，如旅店業店員有病也不請假，帶着藥到學校上課。澡塘旅店兩業參加業餘學校學習的就有一千九百四十餘人。

總起來說，兩年來各行業店員的文化學習，是有着很大的收穫的。他們由不識字到識字，文化水平已顯着地提高了。據不完全的統計：全市私營商店的店員已有四千四百餘人參加了業餘學校。

雖有這樣多的店員參加了業餘學校，但是，由於工會的領導沒能及時跟上，使工會與業餘學校在領導配合上脫節；所以在開展工會工作與業務競賽方面都受到了損失。最嚴重的如第十四及九十九兩校，因為工會沒能經常地和這兩個學校的行政保持聯系，該兩校曾發展了其他產業工會的工人將近他們每校人數的一半，因而使具有嚴格性質的區校在工會領導上發生了困難。

在建校初期，曾有個別落後的資方用各種方法限制店員參加學習。目前，由於一般資方兩年來的生活體驗而提高了覺悟，基本上已經消除了過去的顧慮，如：怕店員學習後「分店」和「鬥店」等；並且，有的進步的資方還鼓勵了店員的學習。

在這一階段的文化學習上，我們得到這樣一些經驗：

一、辦好工人業餘教育的先決條件是工會與業餘學校應相互地主動配合、密切聯系，並及時解決問題，才能使工作獲得鞏固與提高。如八十七業餘學校掌握了各行業的基層幹部，有什麼工作和問題都能及時協商解決，使校行政的意見通過基層工會貫徹到學員當中去。這樣，對開展校行政所佈置的工作也就有了足夠的便利。

二、過去，每當一個大的運動結束以後，各業餘學校就要減少很多學員；因為學員多數是工會的積極分子，所以參加工會工作而妨害了學習的時間一多，主觀上就不願去了。今年，在每個運動開始前，就做了足夠的宣傳鼓動與解釋工作，基本上糾正了這個缺點。雖然，今年隨着抗美援朝工作的開展而掀起很多更大的運動，但學員的數字並未因此減少。

三、應有計劃地進行政治教育，建立課前十分鐘讀報制度。通過政治教育克服學員「純學習文化」的觀點，使每個學員能提高政治與階級覺悟。九十九業餘學校在這一工作上做得較好，通過政治教育在精神上團結了學員，使學員對學校感到非常親切。

廣大店員的覺悟程度提高了，因此對於學習的要求也就更迫切了。店員工會正在根據廣全市店員的要求，進行調整延長工時的工作。鐘錶和綢布業已正式實行了新的工作時間。工時調整以後，店員有了合理的休息與學習時間，因此，新的學習熱潮已經在店員羣中澎湃起來。同時，困難的問題也就產生了，如：業校的座位問題、時間問題等。店員工會文教部最近正在和市教育當局進行洽商，謀求解決這個問題的途徑。

二、政治教育

為了提高店員的政治與階級覺悟，店員工會曾先後開辦了八期政治訓練班，參加學習的會員和基層幹部有五千餘人。最初，講課內容是「社會發展史」及「工會工作」等；由第五期開始，就以時事教育為中心，以「工會工作」來配合了。學員學習了「從根本認識美帝」和「愛國主義與國際主義精神」以及工會的組織、文教、勞保、財務等項工作；並介紹了典型的業務競賽報告，使參加學習的學員認清了美帝國主義的本質，掃除了店員親美、崇美與恐美的思想；明確了新的愛國主義與國際主義精神。通過政治學習使得大家的理論與思想水平都有了顯著的提高，因而在抗美援朝運動中，學員們都積極地參加了時事宣傳，從而啓發並鞏固了進步思想，懂得了什麼是工會工作，糾正了「交了會費就是會員」的錯誤思想，並明確了在商店裏可以擴競賽的思想。而且，通過這些工作培養了大批積極分子成為工會工作中的骨幹。

政治教育工作的缺點是缺少結業後的組織以及學習前的組織，所以使行業工會幹部在學習結束後不能很好地組織學員參加工作，這是今後應該嚴加注意的一個問題。

三、業務學習

根據店員羣衆的要求，並為了給國家培養經濟建設中所需要的會計人員，文教部在四月中旬與南大同學、一一二業餘學校合作建立了「天津店員會計學校」。到現在已有學員三百八十餘人，包括各行業以及部份國公營公司的店員。教員完全由南開大學會計統計系的同學担任，預計在國慶節前本期學員即可畢業。全校現分會計、簿記二部，會計二班，簿記五班。按照學員的具體情況每星期分為一、三、五與二、四、六日兩部分時間上課，每星期五上大課（政治課）。學員的學習情緒很好，工會給學員們準備了幾個籃球和排球以及象棋、克朗棋等，這不但使學員得到適當的學習與休息，在開展體育活動上也起了很大的作用。為了加強會計學校的政治教育，已聘請了專任的生活輔導員，擔任政治教員，這樣使學員在業務與政治上能得到共同的開展。並且準備在下學期增設成本會計課程以滿足會員的要求。

工會文教部在這一工作上是缺乏經驗和計劃的，領導上忙於事務，以致沒有突出的成績，這也是值得十分注意的問題。

總之，解放後的店員已經積極地參加了自己的自由幸福的社會生活。除開參加了一般的社會活動以外，更積極地參加了文化、政治、與業務學習。通過各種學習提高了覺悟，看到了更長遠、更光明的前途，從而積極地參加了工會工作與愛國主義的業務競賽以及抗美援朝運動。因此可以肯定地說：工會文教部在店員的教育工作上是有成績的。但是，工作中的缺點，今後也應該注意糾正與避免。為了更進一步地開展店員的業餘教育工作，各行業工會的文教委員應首先健全與鞏固自己的組織，訂出具體工作計劃，在市委員會文教部的領導下，為搞好店員的學習而努力。

讀報真有用

清華園漢塘張文和

在舊社會，我們工人是抬不起頭來的。解放後，工人翻身做了主人，有些人就說：「我們要沒有文化，這個主人怎麼當呢？」政府為了照顧我們的學習，給我們成立了業餘學校。我們第八分會的楊鳳文同志，他深感不識字的痛苦，所以業校一成立，他就首先報名參加。他是一字不識的人，從參加了學習到現在已經可以寫最簡單的信和簡單的記事了。

業餘學校放了暑假，我們不能讓這些日子白白過去，已於上月中旬正式成立了讀報組，同志們都很有興趣，每天工作完了就早早地去等著聽讀報。負責讀報的同志盡量接受大家的批評建議，如有人對詞句不懂，他們就儘可能地講解，這樣就幫助同志們提高了政治認識，文化水平也大大提高了。大家都認識到：讀報是真有用！

有的同志還表示：「一定努力學習，充實了自己，祖國需要我們到那裏，我們就到那裏。」

小俱樂部

想想看？

親愛的讀者們：你們能否在下圖中的每一小格內，添上一個數，使橫着的每一行的數各加起來，都等於三十四；同樣使豎着的每一行的數各加起來也都等於三十四？請想想看？

——北京張崇賢

謎語

高高杏樹吊個瓜，
白天休眠夜開花，
一年四季皆長春，
羣衆稱便人人誇。
（打一物）　——琳
（答案下期公佈）

上期答案：組字畫「世界和平」；想想看「父女關係」

旅飯業某單位領導不強 業務競賽因而流於形式
市店員工會即將進行檢查

編輯同志：

我是旅飯業一個店員。我們的單位成立基層委員會已經有兩個多月了，在「七一」，為慶祝黨的生日，就展開了愛國主義業務競賽。自從這個運動展開以來，每次委員會也好，組長委員聯席會也好，都沒有解決問題，就是同志們互相批評，各自發洩情緒。不是委員為爭論一個問題吵架，就是主席總是一個文盲，文化水平特別低，對於工作也不起勁。有的同志經常給主席提意見，或者指出工作上的缺點；但是，主席總不糾正。委員們的政治覺悟也不高。有的同志或某一個委員提出合理化建議，業經基層委員會通過了的，可是在推行工作時，若略有一點缺點，其他委員，不是諷刺打擊，就是放手不管；主席不是經常地不負責，比如：在委員會議上，委員們為了爭論一個問題吵起架來，好像與他不發生關係一樣。主席總是不言語，會後也不想辦法糾正，也不給雙方解釋。若是會員給主席提出意見，主席總是說：「我也沒有辦法」，或者就告訴我們：別糾正了，慢慢來，要不就說：「我的幹部非常少，拉倒罷。」總是這一套。現在，我們的愛國主義業務競賽將要流入形式，若就這樣馬虎下去，這對我們轟轟烈烈的抗美援朝運動與愛國主義業務競賽及搞好業務，增加稅收等方面，都會有損失的。

就有數家，我認為是值得店員工會注意的。希望負責方面能檢查一下，及時糾正！此致
敬禮

旅飯業某單位婁慶林

編輯同志：

茲接讀者婁慶林同志來函，反映旅飯業某基層委員會工作上的一些問題，我們認為婁同志這種負責的精神是值得我們學習的。過去我們也常談到，領導競賽沒有一個堅強健全的工會，是搞不起來的，尤其是基層委員會。因為競賽是工會領導的，而生產任務工會是要保證的，所以沒有一個堅強健全的工人自己擁護的工會組織，就難免發生問題。根據婁同志所反映的材料來看，此單位工會主席的領導能力很弱，委員內部不團結，表現在為了解決一個問題，委員會不是抱着分析、研究、團結一致，保證完成任務的態度；對於一個缺點，各委員抱着袖手旁觀，諷刺、打擊、看熱鬧的態度，為了一個問題，委員會爭吵不下，主席也不作原則的爭論，總是採取推托、遷就的方法。這樣下去，就會邪氣上升，正氣下降，積極份子受打擊，競賽是不會搞好的。另外，工會幹部不能很好地走羣衆路線。民主本是工會的靈魂，尤其是搞競賽，更必須把羣衆發動起來，發揮工人的積極性與創造性，接受羣衆的合理建議，依靠羣衆來搞好競賽。假如沒有這種認識和行動，而只是幾個委員爭吵、鬧意見，這樣下去，競賽就必然不會很順利地完成，也不會得到什麼收穫的。

最後，我們想本市商店有不少的單位，也可能存在着和這個單位類似的問題。但是由於我們的工作不夠深入，檢查不夠及時，即使有問題，我們也沒有發現。希望婁同志一樣，大膽地對工作中的問題提出意見，以便我們協同行業工會前去檢查，謀求適當的解決。此致
敬禮

市店員工會業務部

店員中來

搞好愛國主義業務競賽 迎接中國店員工會誕生

中國店員工會全國委員會將要成立了！全國各大城市都相繼選舉了代表準備出席八月十五日在京召開的首屆第一次全國店員代表大會。隨着這個富有歷史意義的日子的到來，全國數百萬店員都將感到莫大的歡欣和愉快。經過工會兩年來組織教育的店員羣衆都已深深地體會到自己的組織的可愛，使曾經在幾重壓迫下掙扎的人們感到了無限的溫暖，認識到工人階級領導下的人民民主政權的可愛與偉大，同時使每個受到了愛國主義教育的人認識了自己今天在生活上政治上優越的地位，並且因此而感到光榮和驕傲。相反地，對舊社會，對帝國主義、封建主義與官僚資本主義則增加了無限的憤慨！

現在，各行業及各國營商店的店員都在認真地執行或修訂自己的愛國競賽公約；並且很多基層單位的業務競賽都已有了顯著的成績。各單位的店員在高度的政治與階級覺悟的基礎上展開了普遍深入的抗美援朝運動和優撫工作，在抗美援朝和鎮壓反革命等運動當中出現了大批的積極分子，大為便利了工會工作及愛國競賽運動的開展。

為了迎接我們店員自己的全國性的組織——中國店員工會全國委員會的誕生，希望全市的店員弟兄們行動起來，以更大的熱情與毅力來開展愛國競賽運動，積極努力搞好抗美援朝與優撫工作。用一切突出與顯著的工作成績作為我們的獻禮。

（市店員工會文教部）

啓事

因為調整工時的工作正在繼續進行，目前還不能做出全面的總結來，所以這期的中心內容略有變動。

本刊下期以推動愛國競賽公約運動的情況和增產捐獻計劃的檢查為中心。歡迎大家踴躍投寄這方面的稿件，以生動具體為原則。來稿務請在稿紙的一面直寫，要繕寫清楚，請不要寫簡筆字；並請註明真實姓名、服務單位（如不願公開發表，本刊負責代守秘密）和詳細地址，有電話的也請寫明，以便聯系。

稿寫好了，請早些送來，最遲也請在下星期二寄編委會能夠收到，以便及時刊登。

天津對外貿易管理局公告　津外貿公(51)字38號
案奉中央貿易部（五一）外管字第二四九三號函開，為前頒「對外貿易管理暫行條例進出口貨物管理附表」及「易貨貿易管理暫行辦法」易貨進出口貨物管理附表」之進口部份中，稅號第七七八號其他金屬器及金屬製品（電鍍或未電鍍）（丁）未列名金屬器及金屬製品，應改分為二部份管制，更改如下：
一、丁之一部未列名金屬器及金屬製品（手工藝品除外）應仍列為管理條例附表之特許易貨進口附表之乙特。
二、丁之二部份未列名金屬器及金屬製品（手工藝品為限如鐵花等）應改列入禁止進口類。
以上兩點公告執行。
局長　李琢之
副局長　高自新
一九五一年八月十日

中國戲曲研究院戲曲實驗學校招生
名額：京劇普通班五〇名、京劇高級班一五名及普通插班生二〇名、戲曲音樂班一五名，均男女兼收，報名日期：自八月七日起至八月二十五日止，報名地點：北京西四趙登禹路甲二八號本校（詳見八月六日至八月八日北京新民報及北京光明日報，簡章函索附郵即寄）

四種鈣質綜合製劑　鈣素母　壯骨固齒　強身健肺　各藥房均售　閩美科大藥廠　上海淮安路三一三號

中國戲院　中國京劇實驗工作團　第二團演出　京劇研究院戲曲研究院
星期日場　戰黎黑孔雀東南飛　磐河鼓曹
臨別紀念　只有三天　兵符記
演員：李宗義、方李雲、蘇陳盛洪、樊金春、燕銘、夏韓少麟、曹趙昭、徐世堃……
(現已售票)

中國大戲院（下期預告）
★約請太平京劇團全體出動★
★不分名次★筆劃為序★
王正屏　李多奎　陳永玲　梁小鸞　楊盛春　裘盛戎　儲金鵬　譚富英
精彩劇目　明日露佈　十三夜場　隆重公演
票價：四千、七千一萬元　包廂五萬元　現已售票

新華戲院
梅蘭芳君　丁至雲　得意高足
領導全體演出
★不分名次★筆劃為序★
由滬特聘　王琴生
今日夜場 星期五★　捉放　宿店　生死恨
明天夜場 ★星期六★　寶蓮燈
後天白天 ★星期日★　失街亭　空城計　斬馬謖
票價：一萬七千四千元　包廂五萬元　現已售票

上平安戲院　今夜場 明天夜場　吳絳秋　張金波
誆妻嫁妹
(票價)　夜場六千三萬元　包廂最高現已售票

大眾　復興劇社
今日場　魚腹山
今夜場　翠娘盜令

中國露天劇場　特約合作　白雲鵬　小彩舞
共和　新天河配
天寶　姜鐵麟領導　青年京劇團
天昇　李再雲　芳花翠仙　盜如此
昇平　正風劇社　新天河配
天華景　新天河配
新中央　新中國越劇團　天河配
大觀園　一筱玉芳

正咳鈣

招尋　汽車文件　本人不慎於本月八日將汽車手續遺失……

請撥電話二局四五一四五 一〇八　訂閱進步日報

馬堅教授著「穆罕默德的寶劍」問世
本書為北京大學東方語文系教授馬堅先生所著作，其中主要的有：穆罕默德的寶劍；從伊斯蘭教的觀點看美帝國主義；回民為什麼不吃豬肉；伊斯蘭教的婚姻制度；中國人民革命的成功對於回教各國人民的影響；回民同胞對於新時代應有的認識等多篇，完全是根據伊斯蘭教教義結合現代事實所寫的，是新中國回民的寶貴讀物，同時也是願意研究回族問題的一部很好的資料。每冊五千元　進步日報社出版　天津郵政管理局發行各地支局及書店報攤均售

歇業　遺失聲明　摩托車　英國牛馬力大跑車……